

# ООО «ГЕО ИНВЕСТ – ИНФОРМ»

350000, г. КРАСНОДАР, ул. РАШПИЛЕВСКАЯ, дом 55,

ЛИТЕР А, ПОМЕЩЕНИЕ 13

ТЕЛ./ФАКС. +7 (861) 205-51-50

EMAIL: INFO@GEOI.RU, HTTP://WWW.GEOI.RU



---

**Проект межевания территории  
кадастровых кварталов 59:16:0010313, 59:16:0010314,  
59:16:0010315, расположенных на территории Пермского края,  
Верещагинского городского округа, г. Верещагино**

**Том 2**

**Материалы по обоснованию проекта  
межевания территории**

Генеральный директор



**Е.В. Овсянникова**

**г. Краснодар  
2023**







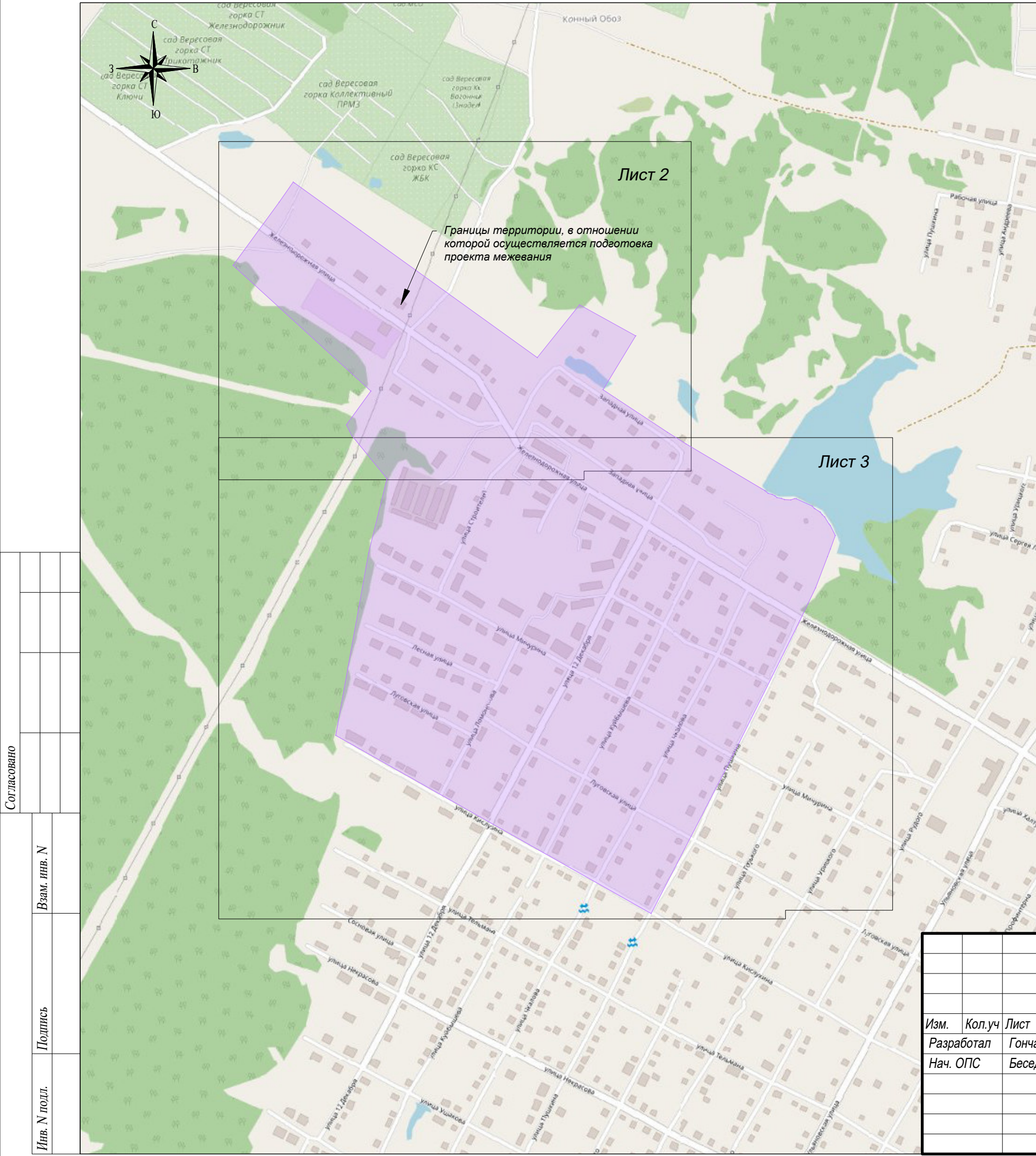

Условные обозначения	
	Границы территории, в отношении которой осуществляется подготовка проекта межевания
	Границы кадастровых кварталов, сведения о которых содержатся в Едином государственном реестре недвижимости
	Граница населенного пункта г. Верещагино
	Границы земельных участков, сведения о которых содержатся в Едином государственном реестре недвижимости
	Местоположение существующих объектов капитального строительства
	Кадастровый номер земельного участка, сведения о котором содержатся в Едином государственном реестре недвижимости
	Номер кадастрового квартала, сведения о котором содержатся в Едином государственном реестре недвижимости
	Границы объектов капитального строительства, сведения о которых содержатся в Едином государственном реестре недвижимости
	Кадастровый номер объектов капитального строительства, сведения о котором содержатся в Едином государственном реестре недвижимости
	Водные объекты
Границы зон с особыми условиями использования территорий, сведения о которых содержатся в Едином государственном реестре недвижимости:	
	59:16-6.72 Охранные зоны существующих объектов электроэнергетики, сведения о которых содержатся в Едином государственном реестре недвижимости
	59:16-6.662 Охранные зоны существующих трансформаторных подстанций, сведения о которых содержатся в Едином государственном реестре недвижимости
	59:16-6.517 Охранные зоны существующих объектов газового хозяйства, сведения о которых содержатся в Едином государственном реестре недвижимости
	59:16-6.812 III пояс зон санитарной охраны источников водоснабжения, сведения о которых содержатся в Едином государственном реестре недвижимости
	59:16-6.783 II пояс зон санитарной охраны источников водоснабжения, сведения о которых содержатся в Едином государственном реестре недвижимости
	59:16-6.812 I пояс зон санитарной охраны источников водоснабжения, сведения о которых содержатся в Едином государственном реестре недвижимости
	59:16-6.812 Водоохранная зона бассейна реки Обва, сведения о которой содержатся в Едином государственном реестре недвижимости
	59:16-6.735 Прибрежная защитная полоса бассейна реки Обва, сведения о которой содержатся в Едином государственном реестре недвижимости
Границы зон с особыми условиями использования территорий, сведения о которых содержатся в Правилах землепользования и застройки:	
	Санитарно-защитная зона предприятий, сооружений и иных объектов
Границы лесничеств, участковых лесничеств, лесных кварталов, лесотаксационных выделов или частей лесотаксационных выделов:	
	Границы Сивинского лесничества

Примечание:  
 \*В границах кадастровых кварталов 59:16:0010313, 59:16:0010314, 59:16:0010315 отсутствуют:  
 - границы территорий объектов культурного наследия;  
 - границы особо охраняемых природных территорий;  
 - границы публичных сервитутов.

Согласовано

Взам. инв. N	
Подпись	
Инв. N подл.	

Российская Федерация, Пермский край, Верещагинского городского округа, г. Верещагино					
«Выполнение работ по разработке проекта межевания территории и проведению комплексных кадастровых работ в границах кадастровых кварталов 59:16:0010313, 59:16:0010314, 59:16:0010315, расположенных на территории Пермского края Верещагинского городского округа, г. Верещагино»					
Изм.	Кол.уч	Лист	N док.	Подпись	Дата
Разработал	Гончарова				03.23
Нач. ОПС	Беседина				03.23
Материалы по обоснованию проекта межевания территории. Графическая часть				Стадия	Лист
				ПМ	1
				Листов	3
Чертеж межевания территории Условные обозначения				ООО «ГЕО Инвест-Информ» г. Краснодар, 2023 г.	







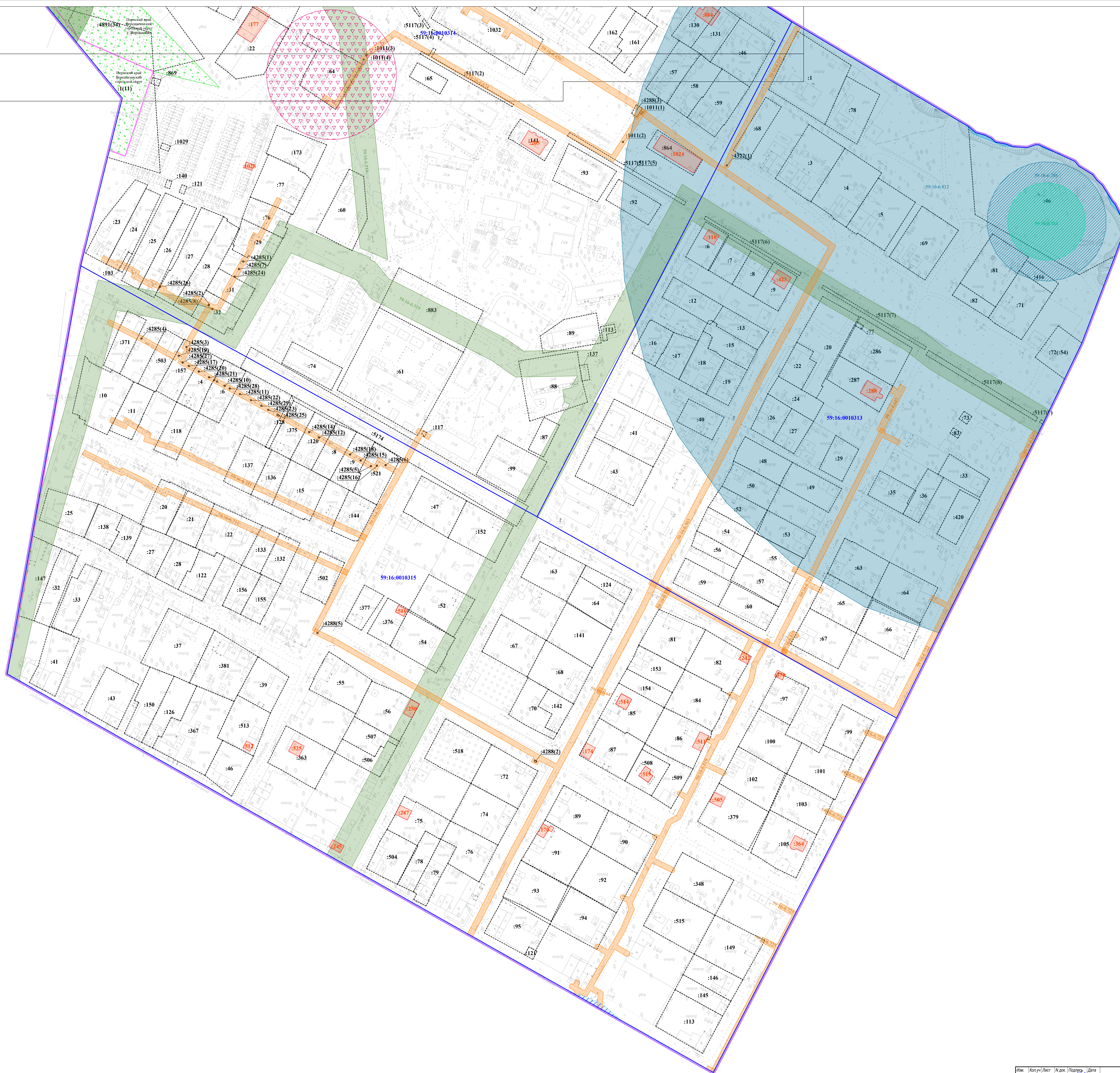
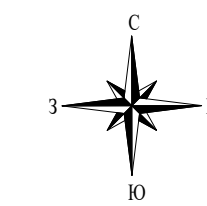

Лист 3 из 3  
 Взам. инв. №  
 Подпись  
 Дата



**Материалы и результаты инженерных изысканий**





**УПРАВЛЕНИЕ**

**ИМУЩЕСТВЕННЫХ, ЗЕМЕЛЬНЫХ И  
ГРАДОСТРОИТЕЛЬНЫХ ОТНОШЕНИЙ**  
администрации Верещагинского  
городского округа Пермского края  
ул. Ленина 26, г. Верещагино, 617120  
тел. (34 254) 3 37 25, 3 32 84, факс 3 65 15  
E-mail: uio@vereschagino.permkrai.ru

Генеральному директору ООО  
«ГЕО Инвест – Информ»

Е.В. Овсянниковой

02.11.2022 № 2564  
На № 02/121022 от 12.10.2022

**О направлении информации  
из РИСОГД ПК**

В ответ на Ваш запрос от 12.10.2022 № 02/121022 доводим следующую информацию из РИСОГД ПК:

**Раздел III «Документы территориального планирования  
муниципального образования, материалы по их обоснованию».**

Генеральный план Верещагинского городского округа Пермского края, утвержден решением Думы Верещагинского городского округа Пермского края от 27.05.2021 г. № 38/332.

Красные линии, в составе генерального плана Верещагинского городского округа Пермского края, не устанавливались.

Режим использования территории:

Кадастровый квартал 59:16:0010301 – охранный зона инженерных коммуникаций;

Кадастровый квартал 59:16:0010302 – охранный зона инженерных коммуникаций; санитарно-защитная зона предприятий, сооружений и иных объектов, прибрежные защитные полосы водных объектов; водоохранные зоны водных объектов; первый пояс зоны санитарной охраны источника водоснабжения; второй пояс зоны санитарной охраны источника водоснабжения;

Кадастровый квартал 59:16:0010303 - охранный зона инженерных коммуникаций; охранный зона стационарных пунктов наблюдений за состоянием окружающей природной среды, ее загрязнением;

Кадастровый квартал 59:16:0010304 - охранный зона инженерных коммуникаций; охранный зона стационарных пунктов наблюдений за состоянием окружающей природной среды, ее загрязнением; санитарно-защитная зона предприятий, сооружений и иных объектов;

Кадастровый квартал 59:16:0010305 - охранный зона инженерных коммуникаций;

Кадастровый квартал 59:16:0010306 - охранный зона инженерных коммуникаций;

Кадастровый квартал 59:16:0010307 - охранная зона инженерных коммуникаций; охранная зона стационарных пунктов наблюдений за состоянием окружающей природной среды, ее загрязнением; третий пояс зоны санитарной охраны источника водоснабжения;

Кадастровый квартал 59:16:0010308 - охранная зона инженерных коммуникаций; третий пояс зоны санитарной охраны источника водоснабжения; санитарно-защитная зона предприятий, сооружений и иных объектов;

Кадастровый квартал 59:16:0010309 - охранная зона инженерных коммуникаций; третий пояс зоны санитарной охраны источника водоснабжения; санитарно-защитная зона предприятий, сооружений и иных объектов;

Кадастровый квартал 59:16:0010310 - охранная зона инженерных коммуникаций; санитарно-защитная зона предприятий, сооружений и иных объектов;

Кадастровый квартал 59:16:0010311 - охранная зона инженерных коммуникаций;

Кадастровый квартал 59:16:0010312 - охранная зона инженерных коммуникаций;

Кадастровый квартал 59:16:0010313 - охранная зона инженерных коммуникаций; первый пояс зоны санитарной охраны источника водоснабжения;

Кадастровый квартал 59:16:0010314 - охранная зона инженерных коммуникаций; санитарно-защитная зона предприятий, сооружений и иных объектов;

Кадастровый квартал 59:16:0010315 - охранная зона инженерных коммуникаций; прибрежные защитные полосы водных объектов; водоохранные зоны водных объектов;

Кадастровый квартал 59:16:0010316 - охранная зона инженерных коммуникаций; прибрежные защитные полосы водных объектов; водоохранные зоны водных объектов;

Кадастровый квартал 59:16:0010317 - охранная зона инженерных коммуникаций; прибрежные защитные полосы водных объектов; водоохранные зоны водных объектов;

Кадастровый квартал 59:16:0010318 - охранная зона инженерных коммуникаций; санитарно-защитная зона предприятий, сооружений и иных объектов;

Кадастровый квартал 59:16:0010329 - охранная зона инженерных коммуникаций, прибрежные защитные полосы водных объектов, водоохранные зоны водных объектов.

#### **Раздел IV «Правила землепользования и застройки, внесение в них изменений»**

В соответствии с Правилами землепользования и застройки, утвержденные постановлению администрации Верещагинского городского округа Пермского края № 254-01-01-250 от 10.02.2022 года, данные территории относятся к зонам:

1. Зона застройки малоэтажными жилыми домами (до 4 этажей, включая мансардный) (Ж 2).

**Основные виды разрешенного использования земельных участков и объектов капитального строительства**

<b>Виды разрешенного использования</b>	<b>Код</b>	<b>предельные (минимальные и (или) максимальные) размеры земельных участков, в том числе их площадь</b>	<b>минимальные отступы от границ земельных участков в целях определения мест допустимого размещения зданий, строений, сооружений, за пределами которых запрещено строительство зданий, строений, сооружений</b>
Малоэтажная многоквартирная жилая застройка	2.1.1	Минимальная площадь земельного участка – 500 кв.м. Максимальная площадь земельного участка – 1га. Предельные минимальные и максимальные размеры земельных участков - не подлежат установлению.	3 м
Блокированная жилая застройка	2.3.	Предельные минимальные размеры земельных участков:  длина – 15 м;  ширина – 15 м.  Предельные максимальные размеры земельных участков - не подлежат установлению. Минимальная площадь земельного участка – 300 кв.м. Максимальная площадь земельного участка – 5000 кв.м. Для земельных участков, поставленных на государственный кадастровый учет до принятия настоящих Правил землепользования и застройки предельные максимальные и минимальные размеры земельных участков, не подлежат установлению.	3 м
Хранение автотранспорта	2.7.1	Предельные минимальные и максимальные размеры земельных участков - не подлежат установлению.  Минимальная площадь земельного участка – 15 кв.м.  Максимальная площадь земельного участка – 100 кв.м.	Определяются по основному виду использования земельных участков и объектов капитального строительства
Коммунальное обслуживание	3.1	Предельные минимальные/максимальные размеры земельных участков не подлежат установлению.  Минимальная площадь земельного участка – 100 кв.м.  Максимальная площадь земельного участка – 1 га	Не подлежат установлению
Социальное обслуживание	3.2.	Предельные минимальные/максимальные размеры земельных участков не подлежат установлению.  Минимальная площадь земельного участка – 500 кв.м.  Максимальная площадь земельного участка – не подлежит установлению.	3 м
Здравоохранение	3.4	Предельные минимальные/максимальные размеры земельных участков не подлежат установлению.  Минимальная площадь земельного участка – 500 кв.м.  Максимальная площадь земельного участка – не подлежит установлению.	3 м
Образование и просвещение	3.5	Предельные минимальные размеры земельных участков - не подлежат установлению.	3 м



		Минимальная площадь земельного участка – 100 м. Максимальная площадь земельного участка- 3 га.	
Культурное развитие	3.6.	Предельные минимальные/максимальные размеры земельных участков не подлежат установлению. Минимальная площадь земельного участка – 500 кв.м. Максимальная площадь земельного участка – 0,5 га.	3 м
Деловое управление	4.1	Предельные минимальные/максимальные размеры земельных участков не подлежат установлению. Минимальная площадь земельного участка – 0,05 га. Максимальная площадь земельного участка – 0,5 га.	5 м
Магазины	4.4.	Предельные минимальные/максимальные размеры земельных участков не подлежат установлению. Минимальная площадь земельного участка – 100 кв.м. Максимальная площадь земельного участка – 0,2 га.	1 м
Банковская и страховая деятельность	4.5.	Предельные минимальные/максимальные размеры земельных участков не подлежат установлению. Минимальная площадь земельного участка – 0,05 га. Максимальная площадь земельного участка – 1 га.	3 м
Общественное питание	4.6.	Предельные минимальные/максимальные размеры земельных участков не подлежат установлению. Минимальная площадь земельного участка – 0,02 га. Максимальная площадь земельного участка – не подлежит установлению.	3 м
Спорт	5.1.	Предельные минимальные/максимальные размеры земельных участков не подлежат установлению. Предельные максимальные размеры земельных участков - не подлежат установлению. Минимальная площадь земельного участка – 0,01 га. Максимальная площадь земельного участка – 5 га.	3 м
Связь	6.8.	Предельные минимальные/максимальные размеры земельных участков не подлежат установлению. Минимальная площадь земельного участка – не подлежит установлению. Максимальная площадь земельного участка – не подлежит установлению.	Не подлежат установлению
Обеспечение внутреннего правопорядка	8.3	Предельные минимальные/максимальные размеры земельных участков не подлежат установлению. Предельные максимальные размеры земельных участков - не подлежат установлению. Минимальная площадь земельного участка – 100 кв.м .Максимальная площадь земельного участка – 10 000 кв.м.	3 м
Земельные участки (территории) общего пользования	12.0.	Предельные минимальные/максимальные размеры земельных участков - не подлежат установлению.	Не подлежат установлению
Улично-дорожная сеть	12.0.1	Не подлежат установлению.	Не подлежат установлению
Благоустройство территории	12.0.2	Не подлежат установлению.	Не подлежат установлению

Специальная деятельность	12.2.	Предельные минимальные/максимальные размеры земельных участков - не подлежат установлению.	Не подлежат установлению.
Ведение огородничества	13.1.	Предельные минимальные/максимальные размеры земельных участков не подлежат установлению.  Минимальная площадь земельного участка – г. Верещагино - 100 кв.м.  остальные населенные пункты - 80 кв.м.  Максимальная площадь земельного участка – г. Верещагино – 1000 кв.м. остальные населенные пункты - 2000 кв.м.	Строительство объектов капитального строительства запрещено
Для индивидуального жилищного строительства	2.1	Предельные минимальные размеры земельных участков: длина – 14 м; ширина – 14 м. Предельные максимальные размеры земельных участков не устанавливаются. Минимальная площадь земельного участка г. Верещагино – 200 кв.м. Остальные населенные пункты 500 кв. м. Максимальная площадь земельного участка г. Верещагино – 1500 кв.м. Остальные населённые пункты - 3000 кв.м. Для земельных участков, поставленных на государственный кадастровый учет до принятия настоящих Правил землепользования и застройки предельные максимальные и минимальные размеры земельных участков не подлежат установлению.	От границ смежного земельного участка до основного строения - не менее 3 м, до хозяйственных построек, строений, сооружений вспомогательно го использования - не менее 1 м. Расстояние от окон жилых комнат до стен соседнего дома и хозяйственных построек (сарая, гаража, бани), расположенных на соседних земельных участках, должно быть не менее 6 м. Минимальный отступ от красной линии при новом строительстве - 3 м.  Расстояние между фронтальной границей участка и основным строением допускается в соответствии со сложившейся застройкой.
Среднеэтажная жилая застройка	2.5	Предельные минимальные размеры земельных участков - не подлежат установлению (принимаются на основании расчетов)  Предельные максимальные размеры земельных участков - не подлежат установлению.  Минимальная площадь земельного участка – 1500 кв.м.  Максимальная площадь земельного участка – 1.0 га	3 м
Административные здания организаций, обеспечивающих предоставление коммунальных услуг	3.1.2	Предельные минимальные/максимальные размеры земельных участков не подлежат установлению.  Минимальная площадь земельного участка – 500 кв. м.  Максимальная площадь земельного участка – не подлежит установлению.	3 м
Бытовое	3.3.	Предельные минимальные/максимальные размеры	3 м

обслуживание		земельных участков не подлежат установлению. Минимальная площадь земельного участка – 500 кв.м. Максимальная площадь земельного участка – 4000 кв.м.	
Религиозное использование	3.7.	Предельные минимальные/максимальные размеры земельных участков не подлежат установлению. Минимальная площадь земельного участка – 500 кв.м. Максимальная площадь земельного участка – 0,3 га.	3 м
Государственное управление	3.8.1	Предельные минимальные/максимальные размеры земельных участков не подлежат установлению. Минимальная площадь земельного участка - 0,1 га. Максимальная площадь земельного участка – не подлежит установлению.	3 м
Ветеринарное обслуживание	3.10.	Предельные минимальные/максимальные размеры земельных участков не подлежат установлению. Предельные максимальные размеры земельных участков - не подлежат установлению. Минимальная площадь земельного участка – 200 кв.м. Максимальная площадь земельного участка – 5 га.	3м
Рынки	4.3	Предельные минимальные/максимальные размеры земельных участков не подлежат установлению. Минимальная площадь земельного участка – 0,01 га. Максимальная площадь земельного участка – 1 га.	3 м
Гостиничное обслуживание	4.7.	Предельные минимальные/максимальные размеры земельных участков не подлежат установлению. Минимальная площадь земельного участка – 0,05 га. Максимальная площадь земельного участка – 0,7 га.	3 м
Ведение садоводства	13.2.	Предельные минимальные/максимальные размеры земельных участков не подлежат установлению. Минимальная площадь земельного участка – 200 кв.м. Максимальная площадь земельного участка – 1000 кв.м	От границ смежного земельного участка до основного строения - не менее 3 м, до хозяйственных построек, строений, сооружений вспомогательного использования - не менее 1 м.  Расстояние от окон жилых комнат до стен соседнего дома и хозяйственных построек (сарая, гаража, бани), расположенных на соседних земельных участках, должно быть не менее 6 м.  Минимальный отступ от красной линии при новом



			строительстве - 3 м.
--	--	--	----------------------

## 2. Зоны застройки индивидуальными жилыми домами (ЖЗ).

Основные виды разрешенного использования земельных участков и объектов капитального строительства

Виды разрешенного использования	Код	предельные (минимальные и (или) максимальные) размеры земельных участков, в том числе их площадь	минимальные отступы от границ земельных участков в целях определения мест допустимого размещения зданий, строений, сооружений, за пределами которых запрещено строительство зданий, строений, сооружений
Для индивидуального жилищного строительства	2.1	<p>Предельные минимальные размеры земельных участков: длина – 14 м; ширина – 14 м.</p> <p>Предельные максимальные размеры земельных участков не устанавливаются.</p> <p>Минимальная площадь земельного участка г. Верещагино – 200 кв.м.</p> <p>Остальные населенные пункты 500 кв. м.</p> <p>Максимальная площадь земельного участка г. Верещагино – 1500 кв.м.</p> <p>Остальные населённые пункты - 3000 кв.м.</p> <p>Для земельных участков, поставленных на государственный кадастровый учет до принятия настоящих Правил землепользования и застройки предельные максимальные и минимальные размеры земельных участков не подлежат установлению.</p>	<p>От границ смежного земельного участка до основного строения - не менее 3 м, до хозяйственных построек, строений, сооружений вспомогательно го использования - не менее 1 м.</p> <p>Расстояние от окон жилых комнат до стен соседнего дома и хозяйственных построек (сарая, гаража, бани), расположенных на соседних земельных участках, должно быть не менее 6 м.</p> <p>Минимальный отступ от красной линии при новом строительстве - 3 м.</p> <p>Расстояние между фронтальной границей участка и основным строением допускается в соответствии со сложившейся застройкой.</p>
Малозэтажная многоквартирная жилая застройка	2.1.1	<p>Минимальная площадь земельного участка – 500 кв.м.</p> <p>Максимальная площадь земельного участка – 1га.</p> <p>Предельные минимальные и максимальные размеры земельных участков - не подлежат установлению.</p>	3 м
Для ведения личного подсобного	2.2.	<p>Предельные минимальные размеры земельных участков: длина – 15 м;</p>	<p>От границ смежного земельного участка до основного строения - не менее 3 м, до</p>

хозяйства		<p>ширина – 10 м.</p> <p>Предельные максимальные размеры земельных участков - не подлежат установлению.</p> <p>Минимальная площадь земельного участка – 500 кв.м.</p> <p>Максимальная площадь земельного участка – 5000 кв.м. (для всех населенных пунктов кроме г. Верещагино).</p> <p>Для земельных участков, поставленных на государственный кадастровый учет до принятия настоящих Правил землепользования и застройки предельные максимальные и минимальные размеры земельных участков, не подлежат установлению.</p>	<p>хозяйственных построек, строений, сооружений вспомогательно го использования - не менее 1 м.</p> <p>Расстояние от окон жилых комнат до стен соседнего дома и хозяйственных построек (сарая, гаража, бани), расположенных на соседних земельных участках, должно быть не менее 6 м.</p> <p>Минимальный отступ от красной линии при новом строительстве - 3 м.</p> <p>Расстояние между фронтальной границей участка и основным строением допускается в соответствии со сложившейся застройкой.</p>
Блокированная жилая застройка	2.3.	<p>Предельные минимальные размеры земельных участков:</p> <p>длина – 15 м;</p> <p>ширина – 15 м.</p> <p>Предельные максимальные размеры земельных участков - не подлежат установлению. Минимальная площадь земельного участка – 300 кв.м. Максимальная площадь земельного участка – 5000 кв.м. Для земельных участков, поставленных на государственный кадастровый учет до принятия настоящих Правил землепользования и застройки предельные максимальные и минимальные размеры земельных участков, не подлежат установлению.</p>	3 м
Размещение гаражей для собственных нужд	2.7.9	<p>Предельные минимальные и максимальные размеры земельных участков - не подлежат установлению.</p> <p>Минимальная площадь земельного участка – 15 кв.м.</p> <p>Максимальная площадь земельного участка – 100 кв.м.</p>	Определяются по основному виду использования земельных участков и объектов капитального строительства
Коммунальное обслуживание	3.1	<p>Предельные минимальные/максимальные размеры земельных участков не подлежат установлению.</p> <p>Минимальная площадь земельного участка – 100 кв.м.</p> <p>Максимальная площадь земельного участка – 1 га</p>	Не подлежат установлению
Социальное обслуживание	3.2.	<p>Предельные минимальные/максимальные размеры земельных участков не подлежат установлению.</p> <p>Минимальная площадь земельного участка – 500 кв.м.</p> <p>Максимальная площадь земельного участка – не подлежит установлению.</p>	3 м
Здравоохранение	3.4	<p>Предельные минимальные/максимальные размеры земельных участков не подлежат установлению.</p>	3 м

		<p>Минимальная площадь земельного участка – 500 кв.м.</p> <p>Максимальная площадь земельного участка – не подлежит установлению.</p>	
Образование и просвещение	3.5	<p>Предельные минимальные размеры земельных участков - не подлежат установлению.</p> <p>Минимальная площадь земельного участка – 100 м.</p> <p>Максимальная площадь земельного участка- 3 га.</p>	3 м
Земельные участки (территории) общего пользования	12.0.	Предельные минимальные/максимальные размеры земельных участков - не подлежат установлению.	Не подлежат установлению
Улично-дорожная сеть	12.0.1	Не подлежат установлению.	Не подлежат установлению
Благоустройство территории	12.0.2	Не подлежат установлению.	Не подлежат установлению
Специальная деятельность	12.2.	Предельные минимальные/максимальные размеры земельных участков - не подлежат установлению.	Не подлежат установлению.
Ведение огородничества	13.1.	<p>Предельные минимальные/максимальные размеры земельных участков не подлежат установлению.</p> <p>Минимальная площадь земельного участка –</p> <p>г. Верещагино - 100 кв.м.</p> <p>остальные населенные пункты - 80 кв.м.</p> <p>Максимальная площадь земельного участка –</p> <p>г. Верещагино – 1000 кв.м.</p> <p>остальные населенные пункты - 2000 кв.м.</p>	Строительство объектов капитального строительства запрещено
Хранение и переработка сельскохозяйственной продукции	1,15	<p>Минимальная площадь земельного участка – 1000 кв. м</p> <p>Максимальная площадь земельного участка – не подлежит установлению.</p> <p>Предельные минимальные и максимальные размеры земельных участков - не подлежат установлению.</p>	0 м
Административные здания организаций, обеспечивающих предоставление коммунальных услуг	3.1.2	<p>Предельные минимальные/максимальные размеры земельных участков не подлежат установлению.</p> <p>Минимальная площадь земельного участка – 500 кв. м.</p> <p>Максимальная площадь земельного участка – не подлежит установлению.</p>	3 м
Бытовое обслуживание	3.3.	<p>Предельные минимальные/максимальные размеры земельных участков не подлежат установлению.</p> <p>Минимальная площадь земельного участка – 500 кв.м.</p> <p>Максимальная площадь земельного участка – 4000 кв.м.</p>	3 м
Культурное развитие	3.6.	<p>Предельные минимальные/максимальные размеры земельных участков не подлежат установлению.</p> <p>Минимальная площадь земельного участка – 500 кв.м.</p>	3 м



		Максимальная площадь земельного участка – 0,5 га.	
Религиозное использование	3.7.	Предельные минимальные/максимальные размеры земельных участков не подлежат установлению. Минимальная площадь земельного участка – 500 кв.м. Максимальная площадь земельного участка – 0,3 га.	3 м
Ветеринарное обслуживание	3.10.	Предельные минимальные/максимальные размеры земельных участков не подлежат установлению. Предельные максимальные размеры земельных участков - не подлежат установлению. Минимальная площадь земельного участка – 200 кв.м. Максимальная площадь земельного участка – 5 га.	3м
Деловое управление	4.1	Предельные минимальные/максимальные размеры земельных участков не подлежат установлению. Минимальная площадь земельного участка – 0,05 га. Максимальная площадь земельного участка – 0,5 га.	5 м
Рынки	4.3	Предельные минимальные/максимальные размеры земельных участков не подлежат установлению. Минимальная площадь земельного участка – 0,01 га. Максимальная площадь земельного участка – 1 га.	3 м
Магазины	4.4.	Предельные минимальные/максимальные размеры земельных участков не подлежат установлению. Минимальная площадь земельного участка – 100 кв.м. Максимальная площадь земельного участка – 0,2 га.	1 м
Банковская и страховая деятельность	4.5.	Предельные минимальные/максимальные размеры земельных участков не подлежат установлению. Минимальная площадь земельного участка – 0,05 га. Максимальная площадь земельного участка – 1 га.	3 м
Общественное питание	4.6.	Предельные минимальные/максимальные размеры земельных участков не подлежат установлению. Минимальная площадь земельного участка – 0,02 га. Максимальная площадь земельного участка – не подлежит установлению.	3 м
Гостиничное обслуживание	4.7.	Предельные минимальные/максимальные размеры земельных участков не подлежат установлению. Минимальная площадь земельного участка – 0,05 га. Максимальная площадь земельного участка – 0,7 га.	3 м
Спорт	5.1.	Предельные минимальные/максимальные размеры земельных участков не подлежат установлению. Предельные максимальные размеры земельных участков - не подлежат установлению. Минимальная площадь земельного участка – 0,01 га. Максимальная площадь земельного участка – 5 га.	3 м
Обеспечение внутреннего правопорядка	8.3	Предельные минимальные/максимальные размеры земельных участков не подлежат установлению. Предельные максимальные размеры земельных участков - не подлежат установлению. Минимальная площадь земельного участка – 100 кв.м.	3 м

	Максимальная площадь земельного участка – 10 000 кв.м.	
--	--	--

### 3. Многофункциональная общественно-деловая зона (ОД 1).

Основные виды разрешенного использования земельных участков и объектов капитального строительства

Виды разрешенного использования	Код	предельные (минимальные и (или) максимальные) размеры земельных участков, в том числе их площадь	минимальные отступы от границ земельных участков в целях определения мест допустимого размещения зданий, строений, сооружений, за пределами которых запрещено строительство зданий, строений, сооружений
Блокированная жилая застройка	2.3.	Предельные минимальные размеры земельных участков: длина – 15 м; ширина – 15 м.  Предельные максимальные размеры земельных участков - не подлежат установлению. Минимальная площадь земельного участка – 300 кв.м. Максимальная площадь земельного участка – 5000 кв.м. Для земельных участков, поставленных на государственный кадастровый учет до принятия настоящих Правил землепользования и застройки предельные максимальные и минимальные размеры земельных участков, не подлежат установлению.	3 м
Коммунальное обслуживание	3.1	Предельные минимальные/максимальные размеры земельных участков не подлежат установлению.  Минимальная площадь земельного участка – 100 кв.м.  Максимальная площадь земельного участка – 1 га	Не подлежат установлению
Социальное обслуживание	3.2.	Предельные минимальные/максимальные размеры земельных участков не подлежат установлению.  Минимальная площадь земельного участка – 500 кв.м.  Максимальная площадь земельного участка – не подлежит установлению.	3 м
Здравоохранение	3.4	Предельные минимальные/максимальные размеры земельных участков не подлежат установлению.  Минимальная площадь земельного участка – 500 кв.м.  Максимальная площадь земельного участка – не подлежит установлению.	3 м
Образование и просвещение	3.5	Предельные минимальные размеры земельных участков - не подлежат установлению.  Минимальная площадь земельного участка – 100 м.  Максимальная площадь земельного участка- 3 га.	3 м

Культурное развитие	3.6.	Предельные минимальные/максимальные размеры земельных участков не подлежат установлению. Минимальная площадь земельного участка – 500 кв.м. Максимальная площадь земельного участка – 0,5 га.	3 м
Религиозное использование	3.7.	Предельные минимальные/максимальные размеры земельных участков не подлежат установлению. Минимальная площадь земельного участка – 500 кв.м. Максимальная площадь земельного участка – 0,3 га.	3 м
Обеспечение научной деятельности	3.9	Предельные минимальные/максимальные размеры земельных участков не подлежат установлению. Предельные максимальные размеры земельных участков - не подлежат установлению. Минимальная площадь земельного участка – 100 кв.м. Максимальная площадь земельного участка – 5 га.	3 м
Предпринимательство	4.0.	Предельные минимальные/максимальные размеры земельных участков не подлежат установлению. Минимальная площадь земельного участка – 1000 кв.м. Максимальная площадь земельного участка – 0,5 га.	3 м
Деловое управление	4.1	Предельные минимальные/максимальные размеры земельных участков не подлежат установлению. Минимальная площадь земельного участка – 0,05 га. Максимальная площадь земельного участка – 0,5 га.	5 м
Объекты торговли (торговые центры, торгово-развлекательные центры (комплексы))	4.2	Предельные минимальные/максимальные размеры земельных участков не подлежат установлению. Минимальная площадь земельного участка – 0,05 га. Максимальная площадь земельного участка – 1 га.	3 м
Рынки	4.3	Предельные минимальные/максимальные размеры земельных участков не подлежат установлению. Минимальная площадь земельного участка – 0,01 га. Максимальная площадь земельного участка – 1 га.	3 м
Магазины	4.4.	Предельные минимальные/максимальные размеры земельных участков не подлежат установлению. Минимальная площадь земельного участка – 100 кв.м. Максимальная площадь земельного участка – 0,2 га.	1 м
Гостиничное обслуживание	4.7.	Предельные минимальные/максимальные размеры земельных участков не подлежат установлению. Минимальная площадь земельного участка – 0,05 га. Максимальная площадь земельного участка – 0,7 га.	3 м
Объекты дорожного сервиса	4.9.1.	Не подлежат установлению.	Определяются по основному виду использования земельных участков и объектов капитального

			строительства
Спорт	5.1.	<p>Предельные минимальные/максимальные размеры земельных участков не подлежат установлению.</p> <p>Предельные максимальные размеры земельных участков - не подлежат установлению.</p> <p>Минимальная площадь земельного участка – 0,01 га.</p> <p>Максимальная площадь земельного участка – 5 га.</p>	3 м
Обеспечение внутреннего правопорядка	8.3	<p>Предельные минимальные/максимальные размеры земельных участков не подлежат установлению.</p> <p>Предельные максимальные размеры земельных участков - не подлежат установлению.</p> <p>Минимальная площадь земельного участка – 100 кв.м.</p> <p>Максимальная площадь земельного участка – 10 000 кв.м.</p>	3 м
Земельные участки (территории) общего пользования	12.0.	Предельные минимальные/максимальные размеры земельных участков - не подлежат установлению.	Не подлежат установлению
Улично-дорожная сеть	12.0.1	Не подлежат установлению.	Не подлежат установлению
Благоустройство территории	12.0.2	Не подлежат установлению.	Не подлежат установлению
Ведение огородничества	13.1.	<p>Предельные минимальные/максимальные размеры земельных участков не подлежат установлению.</p> <p>Минимальная площадь земельного участка – г. Верещагино - 100 кв.м. остальные населенные пункты - 80 кв.м.</p> <p>Максимальная площадь земельного участка – г. Верещагино – 1000 кв.м. остальные населенные пункты - 2000 кв.м.</p>	Строительство объектов капитального строительства запрещено
Для индивидуального жилищного строительства	2.1	<p>Предельные минимальные размеры земельных участков: длина – 14 м; ширина – 14 м.</p> <p>Предельные максимальные размеры земельных участков не устанавливаются.</p> <p>Минимальная площадь земельного участка г. Верещагино – 200 кв.м. Остальные населенные пункты 500 кв. м.</p> <p>Максимальная площадь земельного участка г. Верещагино – 1500 кв.м. Остальные населённые пункты - 3000 кв.м.</p> <p>Для земельных участков, поставленных на государственный кадастровый учет до принятия настоящих Правил землепользования и застройки предельные максимальные и минимальные размеры земельных участков не подлежат установлению.</p>	<p>От границ смежного земельного участка до основного строения - не менее 3 м, до хозяйственных построек, строений, сооружений вспомогательно го использования - не менее 1 м.</p> <p>Расстояние от окон жилых комнат до стен соседнего дома и хозяйственных построек (сарая, гаража, бани), расположенных на соседних земельных участках, должно быть не менее 6 м.</p> <p>Минимальный отступ от красной линии при новом строительстве - 3 м.</p> <p>Расстояние между фронтальной границей участка и</p>

			основным строением допускается в соответствии со сложившейся застройкой.
Малозэтажная многоквартирная жилая застройка	2.1.1	Минимальная площадь земельного участка – 500 кв.м. Максимальная площадь земельного участка – 1га. Предельные минимальные и максимальные размеры земельных участков - не подлежат установлению.	3 м
Среднеэтажная жилая застройка	2.5	Предельные минимальные размеры земельных участков - не подлежат установлению (принимаются на основании расчетов)  Предельные максимальные размеры земельных участков - не подлежат установлению.  Минимальная площадь земельного участка – 1500 кв.м.  Максимальная площадь земельного участка – 1.0 га	3 м
Специальная деятельность	12.2.	Предельные минимальные/максимальные размеры земельных участков - не подлежат установлению.	Не подлежат установлению.

#### 4. Зона специализированной общественной застройки (ОД 2).

Основные виды разрешенного использования земельных участков и объектов капитального строительства

<b>Виды разрешенного использования</b>	<b>Код</b>	<b>предельные (минимальные и (или) максимальные) размеры земельных участков, в том числе их площадь</b>	<b>минимальные отступы от границ земельных участков в целях определения мест допустимого размещения зданий, строений, сооружений, за пределами которых запрещено строительство зданий, строений, сооружений</b>
Коммунальное обслуживание	3.1	Предельные минимальные/максимальные размеры земельных участков не подлежат установлению.  Минимальная площадь земельного участка – 100 кв.м.  Максимальная площадь земельного участка – 1 га	Не подлежат установлению
Социальное обслуживание	3.2.	Предельные минимальные/максимальные размеры земельных участков не подлежат установлению.  Минимальная площадь земельного участка – 500 кв.м.  Максимальная площадь земельного участка – не подлежит установлению.	3 м
Здравоохранение	3.4	Предельные минимальные/максимальные размеры земельных участков не подлежат установлению.  Минимальная площадь земельного участка – 500 кв.м.  Максимальная площадь земельного участка – не подлежит	3 м

		установлению.	
Образование и просвещение	3.5	Предельные минимальные размеры земельных участков - не подлежат установлению. Минимальная площадь земельного участка – 100 м. Максимальная площадь земельного участка- 3 га.	3 м
Культурное развитие	3.6.	Предельные минимальные/максимальные размеры земельных участков не подлежат установлению. Минимальная площадь земельного участка – 500 кв.м. Максимальная площадь земельного участка – 0,5 га.	3 м
Религиозное использование	3.7.	Предельные минимальные/максимальные размеры земельных участков не подлежат установлению. Минимальная площадь земельного участка – 500 кв.м. Максимальная площадь земельного участка – 0,3 га.	3 м
Предпринимательство	4.0.	Предельные минимальные/максимальные размеры земельных участков не подлежат установлению. Минимальная площадь земельного участка – 1000 кв.м. Максимальная площадь земельного участка – 0,5 га.	3 м
Рынки	4.3	Предельные минимальные/максимальные размеры земельных участков не подлежат установлению. Минимальная площадь земельного участка – 0,01 га. Максимальная площадь земельного участка – 1 га.	3 м
Спорт	5.1.	Предельные минимальные/максимальные размеры земельных участков не подлежат установлению. Предельные максимальные размеры земельных участков - не подлежат установлению. Минимальная площадь земельного участка –0,01 га. Максимальная площадь земельного участка – 5 га.	3 м
Санаторная деятельность	9.2.1.	Предельные минимальные/максимальные размеры земельных участков не подлежат установлению. Минимальная площадь земельного участка – 5000 кв.м. Максимальная площадь земельного участка – 50 000 кв.м.	3 м
Земельные участки (территории) общего пользования	12.0.	Предельные минимальные/максимальные размеры земельных участков - не подлежат установлению.	Не подлежат установлению
Улично-дорожная сеть	12.0.1	Не подлежат установлению.	Не подлежат установлению
Благоустройство территории	12.0.2	Не подлежат установлению.	Не подлежат установлению
Объекты торговли (торговые центры, торгово-развлекательные	4.2	Предельные минимальные/максимальные размеры земельных участков не подлежат установлению. Минимальная площадь земельного участка – 0,05 га.	3 м

центры (комплексы)		Максимальная площадь земельного участка – 1 га.	
Для индивидуального жилищного строительства	2.1	<p>Предельные минимальные размеры земельных участков: длина – 14 м; ширина – 14 м.</p> <p>Предельные максимальные размеры земельных участков не устанавливаются.</p> <p>Минимальная площадь земельного участка г. Верещагино – 200 кв.м. Остальные населенные пункты 500 кв. м.</p> <p>Максимальная площадь земельного участка г. Верещагино – 1500 кв.м. Остальные населённые пункты - 3000 кв.м.</p> <p>Для земельных участков, поставленных на государственный кадастровый учет до принятия настоящих Правил землепользования и застройки предельные максимальные и минимальные размеры земельных участков не подлежат установлению.</p>	<p>От границ смежного земельного участка до основного строения - не менее 3 м, до хозяйственных построек, строений, сооружений вспомогательно го использования - не менее 1 м.</p> <p>Расстояние от окон жилых комнат до стен соседнего дома и хозяйственных построек (сарая, гаража, бани), расположенных на соседних земельных участках, должно быть не менее 6 м.</p> <p>Минимальный отступ от красной линии при новом строительстве - 3 м.</p> <p>Расстояние между фронтальной границей участка и основным строением допускается в соответствии со сложившейся застройкой.</p>
Малоэтажная многоквартирная жилая застройка	2.1.1	<p>Минимальная площадь земельного участка – 500 кв.м.</p> <p>Максимальная площадь земельного участка – 1га.</p> <p>Предельные минимальные и максимальные размеры земельных участков - не подлежат установлению.</p>	3 м
Блокированная жилая застройка	2.3.	<p>Предельные минимальные размеры земельных участков:</p> <p>длина – 15 м;</p> <p>ширина – 15 м.</p> <p>Предельные максимальные размеры земельных участков - не подлежат установлению.</p> <p>Минимальная площадь земельного участка – 300 кв.м.</p> <p>Максимальная площадь земельного участка – 5000 кв.м.</p> <p>Для земельных участков, поставленных на государственный кадастровый учет до принятия настоящих Правил землепользования и застройки предельные максимальные и минимальные размеры земельных участков не подлежат установлению.</p>	3 м
Среднеэтажная жилая застройка	2.5	<p>Предельные минимальные размеры земельных участков - не подлежат установлению (принимаются на основании расчетов)</p> <p>Предельные максимальные размеры земельных участков - не подлежат установлению.</p> <p>Минимальная площадь земельного участка – 1500 кв.м.</p>	3 м



		Максимальная площадь земельного участка – 1.0 га	
Магазины	4.4.	Предельные минимальные/максимальные размеры земельных участков не подлежат установлению. Минимальная площадь земельного участка – 100 кв.м. Максимальная площадь земельного участка – 0,2 га.	1 м

## 5. Производственная зона (П).

### Основные виды разрешенного использования земельных участков и объектов капитального строительства

<b>Виды разрешенного использования</b>	<b>Код</b>	<b>предельные (минимальные и (или) максимальные) размеры земельных участков, в том числе их площадь</b>	<b>минимальные отступы от границ земельных участков в целях определения мест допустимого размещения зданий, строений, сооружений, за пределами которых запрещено строительство зданий, строений, сооружений</b>
Размещение гаражей для собственных нужд	2.7.9	Предельные минимальные и максимальные размеры земельных участков - не подлежат установлению. Минимальная площадь земельного участка – 15 кв.м. Максимальная площадь земельного участка – 100 кв.м.	Определяются по основному виду использования земельных участков и объектов капитального строительства
Коммунальное обслуживание	3.1	Предельные минимальные/максимальные размеры земельных участков не подлежат установлению. Минимальная площадь земельного участка – 100 кв.м. Максимальная площадь земельного участка – 1 га	Не подлежат установлению
Служебные гаражи	4.9.	Определяются по основному виду использования земельных участков и объектов капитального строительства	Определяются по основному виду использования земельных участков и объектов капитального строительства
Объекты дорожного сервиса	4.9.1.	Не подлежат установлению.	Определяются по основному виду использования земельных участков и объектов капитального строительства
Оборудованные площадки для занятий спортом	5.1.4	Предельные минимальные/максимальные размеры земельных участков не подлежат установлению. Минимальная площадь земельного участка – не подлежит установлению. Максимальная площадь земельного участка – не подлежит	3 м

		установлению	
Легкая промышленность	6.3.	Предельные минимальные/максимальные размеры земельных участков не подлежат установлению. Минимальная площадь земельного участка – 0,1 га. Максимальная площадь земельного участка – 7 га.	3 м
Пищевая промышленность	6.4.	Предельные минимальные/максимальные размеры земельных участков не подлежат установлению. Минимальная площадь земельного участка – 1000 кв.м. Максимальная площадь земельного участка – 70 000 кв.м.	3 м
Строительная промышленность	6.6.	Предельные минимальные/максимальные размеры земельных участков не подлежат установлению. Минимальная площадь земельного участка – 10 000 кв.м. Максимальная площадь земельного участка – 70 000 кв. м..	3 м
Энергетика	6.7.	Предельные минимальные/максимальные размеры земельных участков не подлежат установлению. Минимальная площадь земельного участка – не подлежит установлению. Максимальная площадь земельного участка – не подлежит установлению.	Не подлежат установлению
Связь	6.8.	Предельные минимальные/максимальные размеры земельных участков не подлежат установлению. Минимальная площадь земельного участка – не подлежит установлению. Максимальная площадь земельного участка – не подлежит установлению.	Не подлежат установлению
Склады	6.9.	Предельные минимальные/максимальные размеры земельных участков не подлежат установлению. Предельные максимальные размеры земельных участков - не подлежат установлению. Минимальная площадь земельного участка – не установлены Максимальная площадь земельного участка – не установлены	Определяются по основному виду использования земельных участков и объектов капитального строительства
Складские площадки	6.9.1	Предельные минимальные/максимальные размеры земельных участков не подлежат установлению. Предельные максимальные размеры земельных участков - не подлежат установлению. Минимальная площадь земельного участка – 500 кв. м. Максимальная площадь земельного участка – 10 000 га.	Определяются по основному виду использования земельных участков и объектов капитального строительства
Хранение автотранспорта	2.7.1	Предельные минимальные и максимальные размеры земельных участков - не подлежат установлению. Минимальная площадь земельного участка – 15 кв.м. Максимальная площадь земельного участка – 100 кв.м.	Определяются по основному виду использования земельных участков и объектов капитального строительства
Земельные участки (территории) общего пользования	12.0.	Предельные минимальные/максимальные размеры земельных участков - не подлежат установлению.	Не подлежат установлению

Улично-дорожная сеть	12.0.1	Не подлежат установлению.	Не подлежат установлению
Благоустройство территории	12.0.2	Не подлежат установлению.	Не подлежат установлению
Общежития	3.2.4	Предельные минимальные размеры земельных участков - не подлежат установлению (принимаются на основании расчетов)  Предельные максимальные размеры земельных участков - не подлежат установлению.  Минимальная площадь земельного участка – 1000 кв.м.  Максимальная площадь земельного участка – не подлежит установлению.	3 м
Ветеринарное обслуживание	3.10.	Предельные минимальные/максимальные размеры земельных участков не подлежат установлению.  Предельные максимальные размеры земельных участков - не подлежат установлению.  Минимальная площадь земельного участка – 200 кв.м.  Максимальная площадь земельного участка – 5 га.	3м
Гостиничное обслуживание	4.7.	Предельные минимальные/максимальные размеры земельных участков не подлежат установлению.  Минимальная площадь земельного участка – 0,05 га.  Максимальная площадь земельного участка – 0,7 га.	3 м

## 6. Коммунальная зона (К).

### Основные виды разрешенного использования земельных участков и объектов капитального строительства

Виды разрешенного использования	Код	предельные (минимальные и (или) максимальные) размеры земельных участков, в том числе их площадь	минимальные отступы от границ земельных участков в целях определения мест допустимого размещения зданий, строений, сооружений, за пределами которых запрещено строительство зданий, строений, сооружений
Коммунальное обслуживание	3.1	Предельные минимальные/максимальные размеры земельных участков не подлежат установлению.  Минимальная площадь земельного участка – 100 кв.м.  Максимальная площадь земельного участка – 1 га	Не подлежат установлению
Служебные гаражи	4.9.	Определяются по основному виду использования земельных участков и объектов капитального строительства	Определяются по основному виду использования земельных участков и объектов капитального

			строительства
Склады	6.9.	Предельные минимальные/максимальные размеры земельных участков не подлежат установлению. Предельные максимальные размеры земельных участков - не подлежат установлению. Минимальная площадь земельного участка – не установлены Максимальная площадь земельного участка – не установлены	Определяются по основному виду использования земельных участков и объектов капитального строительства
Складские площадки	6.9.1	Предельные минимальные/максимальные размеры земельных участков не подлежат установлению. Предельные максимальные размеры земельных участков - не подлежат установлению. Минимальная площадь земельного участка – 500 кв. м. Максимальная площадь земельного участка – 10 000 га.	Определяются по основному виду использования земельных участков и объектов капитального строительства
Земельные участки (территории) общего пользования	12.0.	Предельные минимальные/максимальные размеры земельных участков - не подлежат установлению.	Не подлежат установлению
Улично-дорожная сеть	12.0.1	Не подлежат установлению.	Не подлежат установлению
Благоустройство территории	12.0.2	Не подлежат установлению.	Не подлежат установлению
Специальная деятельность	12.2.	Предельные минимальные/максимальные размеры земельных участков - не подлежат установлению.	Не подлежат установлению.

### 7. Зона инженерной инфраструктуры (И).

Основные виды разрешенного использования земельных участков и объектов капитального строительства

Виды разрешенного использования	Код	предельные (минимальные и (или) максимальные) размеры земельных участков, в том числе их площадь	минимальные отступы от границ земельных участков в целях определения мест допустимого размещения зданий, строений, сооружений, за пределами которых запрещено строительство зданий, строений, сооружений
Коммунальное обслуживание	3.1	Предельные минимальные/максимальные размеры земельных участков не подлежат установлению. Минимальная площадь земельного участка – 100 кв.м. Максимальная площадь земельного участка – 1 га	Не подлежат установлению
Энергетика	6.7.	Предельные минимальные/максимальные размеры земельных участков не подлежат установлению. Минимальная площадь земельного участка – не подлежит установлению. Максимальная площадь земельного участка – не подлежит	Не подлежат установлению

		установлению.	
Связь	6.8.	Предельные минимальные/максимальные размеры земельных участков не подлежат установлению. Минимальная площадь земельного участка – не подлежит установлению. Максимальная площадь земельного участка – не подлежит установлению.	Не подлежат установлению
Складские площадки	6.9.1	Предельные минимальные/максимальные размеры земельных участков не подлежат установлению. Предельные максимальные размеры земельных участков - не подлежат установлению. Минимальная площадь земельного участка – 500 кв. м. Максимальная площадь земельного участка – 10 000 га.	Определяются по основному виду использования земельных участков и объектов капитального строительства
Трубопроводный транспорт	7.5.	Не подлежат установлению.	Не подлежат установлению
Специальное пользование водными объектами	11.2.	Не подлежат установлению.	Не подлежат установлению
Гидротехнические сооружения	11.3.	Не подлежат установлению.	Не подлежат установлению
Земельные участки (территории) общего пользования	12.0.	Предельные минимальные/максимальные размеры земельных участков - не подлежат установлению.	Не подлежат установлению
Служебные гаражи	4.9.	Определяются по основному виду использования земельных участков и объектов капитального строительства	Определяются по основному виду использования земельных участков и объектов капитального строительства
Склады	6.9.	Предельные минимальные/максимальные размеры земельных участков не подлежат установлению. Предельные максимальные размеры земельных участков - не подлежат установлению. Минимальная площадь земельного участка – не установлены Максимальная площадь земельного участка – не установлены	Определяются по основному виду использования земельных участков и объектов капитального строительства
Специальная деятельность	12.2.	Предельные минимальные/максимальные размеры земельных участков - не подлежат установлению.	Не подлежат установлению.

## 8. Зона транспортной инфраструктуры (Т).

Основные виды разрешенного использования земельных участков и объектов капитального строительства

Виды разрешенного использования	Код	предельные (минимальные и (или) максимальные) размеры земельных участков, в том числе их площадь	минимальные отступы от границ земельных участков в целях определения мест допустимого размещения
---------------------------------	-----	--	--

			<b>зданий, строений, сооружений, за пределами которых запрещено строительство зданий, строений, сооружений</b>
Хранение автотранспорта	2.7.1	Предельные минимальные и максимальные размеры земельных участков - не подлежат установлению. Минимальная площадь земельного участка – 15 кв.м. Максимальная площадь земельного участка – 100 кв.м.	Определяются по основному виду использования земельных участков и объектов капитального строительства
Размещение гаражей для собственных нужд	2.7.9	Предельные минимальные и максимальные размеры земельных участков - не подлежат установлению. Минимальная площадь земельного участка – 15 кв.м. Максимальная площадь земельного участка – 100 кв.м.	Определяются по основному виду использования земельных участков и объектов капитального строительства
Коммунальное обслуживание	3.1	Предельные минимальные/максимальные размеры земельных участков не подлежат установлению. Минимальная площадь земельного участка – 100 кв.м. Максимальная площадь земельного участка – 1 га	Не подлежат установлению
Служебные гаражи	4.9.	Определяются по основному виду использования земельных участков и объектов капитального строительства	Определяются по основному виду использования земельных участков и объектов капитального строительства
Объекты дорожного сервиса	4.9.1.	Не подлежат установлению.	Определяются по основному виду использования земельных участков и объектов капитального строительства
Энергетика	6.7.	Предельные минимальные/максимальные размеры земельных участков не подлежат установлению. Минимальная площадь земельного участка – не подлежит установлению. Максимальная площадь земельного участка – не подлежит установлению.	Не подлежат установлению
Складские площадки	6.9.1	Предельные минимальные/максимальные размеры земельных участков не подлежат установлению. Предельные максимальные размеры земельных участков - не подлежат установлению. Минимальная площадь земельного участка – 500 кв. м. Максимальная площадь земельного участка – 10 000 га.	Определяются по основному виду использования земельных участков и объектов капитального строительства
Автомобильный транспорт	7.2.	Не подлежат установлению.	3 м установлению
Водный транспорт	7.3.	Не подлежат установлению.	Не подлежат

			установлению
Земельные участки (территории) общего пользования	12.0.	Предельные минимальные/максимальные размеры земельных участков - не подлежат установлению.	Не подлежат установлению
Улично-дорожная сеть	12.0.1	Не подлежат установлению.	Не подлежат установлению
Специальная деятельность	12.2.	Предельные минимальные/максимальные размеры земельных участков - не подлежат установлению.	Не подлежат установлению.
Воздушный транспорт	7.4.	Не подлежат установлению.	Не подлежат установлению

### 9. Зона озелененных территорий общего пользования (Р 1).

Основные виды разрешенного использования земельных участков и объектов капитального строительства

<b>Виды разрешенного использования</b>	<b>Код</b>	<b>предельные (минимальные и (или) максимальные) размеры земельных участков, в том числе их площадь</b>	<b>минимальные отступы от границ земельных участков в целях определения мест допустимого размещения зданий, строений, сооружений, за пределами которых запрещено строительство зданий, строений, сооружений</b>
Коммунальное обслуживание	3.1	Предельные минимальные/максимальные размеры земельных участков не подлежат установлению. Минимальная площадь земельного участка – 100 кв.м. Максимальная площадь земельного участка – 1 га	Не подлежат установлению
Отдых (рекреация)	5.0.	Не подлежат установлению.	Не подлежат установлению
Земельные участки (территории) общего пользования	12.0.	Предельные минимальные/максимальные размеры земельных участков - не подлежат установлению.	Не подлежат установлению
Улично-дорожная сеть	12.0.1	Не подлежат установлению.	Не подлежат установлению
Благоустройство территории	12.0.2	Не подлежат установлению.	Не подлежат установлению
Специальная деятельность	12.2.	Предельные минимальные/максимальные размеры земельных участков - не подлежат установлению.	Не подлежат установлению.

### 10. Зона отдыха (Р 2).



Основные виды разрешенного использования земельных участков и объектов капитального строительства

Виды разрешенного использования	Код	предельные (минимальные и (или) максимальные) размеры земельных участков, в том числе их площадь	минимальные отступы от границ земельных участков в целях определения мест допустимого размещения зданий, строений, сооружений, за пределами которых запрещено строительство зданий, строений, сооружений
Коммунальное обслуживание	3.1	<p>Предельные минимальные/максимальные размеры земельных участков не подлежат установлению.</p> <p>Минимальная площадь земельного участка – 100 кв.м.</p> <p>Максимальная площадь земельного участка – 1 га</p>	Не подлежат установлению
Отдых (рекреация)	5.0.	Не подлежат установлению.	Не подлежат установлению
Спорт	5.1.	<p>Предельные минимальные/максимальные размеры земельных участков не подлежат установлению.</p> <p>Предельные максимальные размеры земельных участков - не подлежат установлению.</p> <p>Минимальная площадь земельного участка – 0,01 га.</p> <p>Максимальная площадь земельного участка – 5 га.</p>	3 м
Природно-познавательный туризм	5.2.	Не подлежат установлению.	Не подлежат установлению
Туристическое обслуживание	5.2.1.	<p>Предельные минимальные/максимальные размеры земельных участков не подлежат установлению.</p> <p>Предельные максимальные размеры земельных участков - не подлежат установлению.</p> <p>Минимальная площадь земельного участка – 0,2 га.</p> <p>Максимальная площадь земельного участка – не подлежит установлению.</p>	3 м
Охота и рыбалка	5.3.	<p>Предельные минимальные/максимальные размеры земельных участков не подлежат установлению.</p> <p>Предельные максимальные размеры земельных участков - не подлежат установлению.</p> <p>Минимальная площадь земельного участка – 0,01 га.</p> <p>Максимальная площадь земельного участка – 0,4 га.</p>	3 м
Земельные участки (территории) общего пользования	12.0.	Предельные минимальные/максимальные размеры земельных участков - не подлежат установлению.	Не подлежат установлению
Улично-дорожная сеть	12.0.1	Не подлежат установлению.	Не подлежат установлению

Благоустройство территории	12.0.2	Не подлежат установлению.	Не подлежат установлению
----------------------------	--------	---------------------------	--------------------------

### 11. Иные рекреационные зоны (Р 3).

Основные виды разрешенного использования земельных участков и объектов капитального строительства

Виды разрешенного использования	Код	предельные (минимальные и (или) максимальные) размеры земельных участков, в том числе их площадь	минимальные отступы от границ земельных участков в целях определения мест допустимого размещения зданий, строений, сооружений, за пределами которых запрещено строительство зданий, строений, сооружений
Запас	12.3.	Строительство объектов капитального строительства запрещено	

### 12. Зоны акваторий.

Предельные минимальные/максимальные размеры земельных участков не подлежат установлению.

### 13. Зона кладбищ (СН 1).

Основные виды разрешенного использования земельных участков и объектов капитального строительства

Виды разрешенного использования	Код	предельные (минимальные и (или) максимальные) размеры земельных участков, в том числе их площадь	минимальные отступы от границ земельных участков в целях определения мест допустимого размещения зданий, строений, сооружений, за пределами которых запрещено строительство зданий, строений, сооружений
Коммунальное обслуживание	3.1	Предельные минимальные/максимальные размеры земельных участков не подлежат установлению. Минимальная площадь земельного участка – 100 кв.м. Максимальная площадь земельного участка – 1 га	Не подлежат установлению
Ритуальная деятельность	12.1.	Предельные минимальные/максимальные размеры земельных участков не подлежат установлению. Минимальная площадь земельного участка – 1000 кв.м. Максимальная площадь земельного участка – 40000 кв.м.	3 м

## 14. Иные зоны сельскохозяйственного назначения (СХ 4).

Виды разрешенного использования земельных участков и объектов капитального строительства

Виды разрешенного использования	Код	предельные (минимальные и (или) максимальные) размеры земельных участков, в том числе их площадь	минимальные отступы от границ земельных участков в целях определения мест допустимого размещения зданий, строений, сооружений, за пределами которых запрещено строительство зданий, строений, сооружений
Сенокошение	1.19.	<p>Минимальная площадь земельного участка – 500 м.            Максимальная площадь земельного участка – не подлежит установлению.</p> <p>Предельные минимальные и максимальные размеры земельных участков - не подлежат установлению</p>	Не подлежат установлению
Для ведения личного подсобного хозяйства	2.2.	<p>Предельные минимальные размеры земельных участков:</p> <p>длина – 15 м;            ширина – 10 м.</p> <p>Предельные максимальные размеры земельных участков - не подлежат установлению.</p> <p>Минимальная площадь земельного участка – 500 кв.м.            Максимальная площадь земельного участка – 5000 кв.м.            (для всех населенных пунктов кроме г. Верещагино).</p> <p>Для земельных участков, поставленных на государственный кадастровый учет до принятия настоящих Правил землепользования и застройки предельные максимальные и минимальные размеры земельных участков не подлежат установлению.</p>	<p>От границ смежного земельного участка до основного строения - не менее 3 м, до хозяйственных построек, строений, сооружений вспомогательно го использования - не менее 1 м. Расстояние от окон жилых комнат до стен соседнего дома и хозяйственных построек (сарая, гаража, бани), расположенных на соседних земельных участках, должно быть не менее 6 м. Минимальный отступ от красной линии при новом строительстве - 3 м. Расстояние между фронтальной границей участка и основным строением допускается в соответствии со сложившейся застройкой.</p>

Коммунальное обслуживание	3.1	Предельные минимальные/максимальные размеры земельных участков не подлежат установлению. Минимальная площадь земельного участка – 100 кв.м. Максимальная площадь земельного участка – 1 га	Не подлежат установлению
Ведение огородничества	13.1.	Предельные минимальные/максимальные размеры земельных участков не подлежат установлению. Минимальная площадь земельного участка – г. Верещагино - 100 кв.м. остальные населенные пункты - 80 кв.м. Максимальная площадь земельного участка – г. Верещагино – 1000 кв.м. остальные населенные пункты - 2000 кв.м.	Строительство объектов капитального строительства запрещено
Ведение садоводства	13.2.	Предельные минимальные/максимальные размеры земельных участков не подлежат установлению. Минимальная площадь земельного участка – 200 кв.м. Максимальная площадь земельного участка – 1000 кв.м	От границ смежного земельного участка до основного строения - не менее 3 м, до хозяйственных построек, строений, сооружений вспомогательного использования - не менее 1 м.  Расстояние от окон жилых комнат до стен соседнего дома и хозяйственных построек (сарая, гаража, бани), расположенных на соседних земельных участках, должно быть не менее 6 м.  Минимальный отступ от красной линии при новом строительстве - 3 м.
Специальная деятельность	12.2.	Предельные минимальные/максимальные размеры земельных участков - не подлежат установлению.	Не подлежат установлению.

Кадастровый квартал 59:16:0010301 – Ж 3, П, Р 3;  
Кадастровый квартал 59:16:0010302 – Ж 2, Ж 3, П, Р 1, Р 3, СН 1, СХ 4;  
Кадастровый квартал 59:16:0010303 - Ж 2, Ж 3, Р 1, Р 3, П;  
Кадастровый квартал 59:16:0010304 - Ж 3, ОД 2;  
Кадастровый квартал 59:16:0010305 - Ж 3;  
Кадастровый квартал 59:16:0010306 - Ж 3, Р 1;  
Кадастровый квартал 59:16:0010307 - Ж 3;  
Кадастровый квартал 59:16:0010308 - Ж 3;  
Кадастровый квартал 59:16:0010309 - Ж 3; ОД 1;

Кадастровый квартал 59:16:0010310 - Ж 3, Од 1;  
 Кадастровый квартал 59:16:0010311 – Ж 2, Ж 3;  
 Кадастровый квартал 59:16:0010312 – Ж 2, Ж 3, Од 2;  
 Кадастровый квартал 59:16:0010313 – Ж 3, Р 1;  
 Кадастровый квартал 59:16:0010314 – Ж 2, Ж 3, Од 2, Р 3, К, Р 1, Зоны акваторий;  
 Кадастровый квартал 59:16:0010315 – Ж 2, Ж 3;  
 Кадастровый квартал 59:16:0010316 – Ж 3;  
 Кадастровый квартал 59:16:0010317 - Ж 3;  
 Кадастровый квартал 59:16:0010318 - Ж 3;  
 Кадастровый квартал 59:16:0010329 – Ж 2, Ж 3, Од 2, П, К, И, Т, Р 1, Р 2, Р 3,  
 Зоны акваторий, СХ 4.

Красные линии, в соответствии с правилами землепользования и застройки Верещагинского городского округа Пермского края, не устанавливались.

#### **Раздел V «Документация по планировке территорий»**

В настоящее время, в границах кадастрового квартала 59:16:0010314, ведутся работы по разработке проектов планировки и проектов межевания территории в отношении гаражей. Исполнитель работ до 01.2022 г. срок исполнения контракта 31.12.2022 г.

Координаты будут предоставлены позже.

#### **Раздел VI «Изученность природных и техногенных условий»**

Раздел отсутствует в ИСОГД.

#### **Раздел VII «Изъятие и резервирование земельных участков для государственных или муниципальных нужд»**

Раздел отсутствует в ИСОГД.

#### **Раздел VIII «Застроенные и подлежащие застройке земельные участки»**

Раздел содержит информацию о схемах расположения земельных участках в испрашиваемых кадастровых кварталах, действующих по настоящее время, а именно:

1. кадастровый номер кадастрового квартала 59:16:0010306:  
 - схема в отношении МКД по ул. Железнодорожной, д. 22. Исполнитель работ до 30.12.2022

#### **КООРДИНАТЫ**

Обозначение характерных точек границ	Координаты, м	
	Х	У
<b>1</b>	<b>2</b>	<b>3</b>
<b>1</b>	<b>526108,33</b>	<b>1314712,18</b>
<b>2</b>	<b>526088,50</b>	<b>1314749,10</b>

<b>н1</b>	<b>526016,40</b>	<b>1314704,20</b>
<b>н2</b>	<b>526032,59</b>	<b>1314677,31</b>
<b>3</b>	<b>526100,46</b>	<b>1314708,61</b>

- схема в отношении МКД по ул. Железнодорожная, д. 24. Исполнитель работ до 30.12.2022

#### КООРДИНАТЫ

Обозначение характерных точек границ	Координаты, м	
	X	Y
<b>1</b>	<b>2</b>	<b>3</b>
<b>1</b>	<b>526115,72</b>	<b>1314678,92</b>
<b>2</b>	<b>526100,46</b>	<b>1314708,61</b>
<b>н1</b>	<b>526032,59</b>	<b>1314677,31</b>
<b>н2</b>	<b>526053,30</b>	<b>1314642,90</b>

2. кадастровый номер кадастрового квартала 59:16:0010302:

- схема в отношении МКД по ул. 50 лет Октября, д 85 Исполнитель работ до 30.12.2022

#### КООРДИНАТЫ

Обозначение характерных точек границ	Координаты, м	
	X	Y
<b>1</b>	<b>2</b>	<b>3</b>
<b>н1</b>	<b>525726,50</b>	<b>1314808,42</b>
<b>н2</b>	<b>525703,21</b>	<b>1314843,71</b>
<b>н3</b>	<b>525688,32</b>	<b>1314866,28</b>
<b>н4</b>	<b>525660,65</b>	<b>1314848,89</b>
<b>н5</b>	<b>525693,65</b>	<b>1314789,78</b>

- схема в отношении МКД по ул. 50 лет Октября, д 87 Исполнитель работ до 30.12.2022

#### КООРДИНАТЫ

Обозначение характерных точек границ	Координаты, м	
	X	Y
<b>1</b>	<b>2</b>	<b>3</b>
<b>н1</b>	<b>525780,79</b>	<b>1314890,88</b>

н2	525766,89	1314915,00
н3	525688,32	1314866,28
н4	525703,21	1314843,71

- схема в отношении МКД по ул. 50 лет Октября, д 89 Исполнитель работ до 30.12.2022

#### КООРДИНАТЫ

Обозначение характерных точек границ	Координаты, м	
	X	Y
1	2	3
н1	525849,66	1314934,10
н2	525836,40	1314956,11
н3	525766,89	1314915,00
н4	525780,79	1314890,88

4. кадастровый номер кадастрового квартала 59:16:0010314:

- схема в отношении МКД по ул. Железнодорожная, 32. Исполнитель работ до 30.12.2022

#### КООРДИНАТЫ

Обозначение характерных точек границ	Координаты, м	
	X	Y
1	2	3
н1	526561,06	1313869,72
н2	526515,26	1313939,42
н3	5264488,09	1313925,07
н4	526531,39	1313853,03

#### Раздел IX «Геодезические и картографические материалы»

Векторные карты в формате microstation.

Начальник Управления



Н.В. Неволіна



№ 0 лет Октября / 149

Утверждена

(наименование документа об утверждении, включая наименование)

органов государственной власти или органов местного

самоуправления, принявших решение об утверждении схемы

или подписавших соглашение о перераспределении земельных участков)

от

№

**Схема расположения земельного участка или земельных участков на кадастровом плане территории**

**Условный номер земельного участка**

(указывается в случае, если предусматривается образование двух и более земельных участков)

**Площадь земельного участка 904 м<sup>2</sup>**

(указывается проектная площадь образуемого земельного участка, вычисленная с использованием технологических и программных средств, в том числе размещенных на официальном сайте федерального органа исполнительной власти, уполномоченного Правительством Российской Федерации на осуществление государственного кадастрового учета, государственной регистрации прав, ведение Единого государственного реестра недвижимости и предоставление сведений, содержащихся в Едином государственном реестре недвижимости, в информационно-телекоммуникационной сети "Интернет" (далее - официальный сайт), с округлением до 1 квадратного метра. Указанное значение площади земельного участка может быть уточнено при проведении кадастровых работ не более чем на десять процентов)

Обозначение характерных точек границ	Координаты, м	
	X	Y
1	2	3
1	527089.55	1315111.58
2	527083.10	1315150.12
3	527078.63	1315149.12
4	527059.75	1315144.97
5	527063.37	1315125.89
6	527067.90	1315107.11
7	527084.42	1315110.45
1	527089.55	1315111.58



**ГОСУДАРСТВЕННАЯ ИНСПЕКЦИЯ  
ПО ОХРАНЕ ОБЪЕКТОВ КУЛЬТУРНОГО  
НАСЛЕДИЯ ПЕРМСКОГО КРАЯ**

Ул. 25 Октября, д. 18а, г. Пермь, 614000  
Тел. (342) 212-05-29, факс (342) 212-05-88  
E-mail: info@giokn.permkrai.ru  
ОКПО 15529947, ОГРН 1175958018576  
ИНН/КПП 5902043202/590201001

Генеральному директору  
ООО «Гео Инвест-Информ»  
Овсянниковой Е.В.

E-mail: fomenko\_es@geoii.ru

17.10.2022 № Исх55-01-18.2-2252

На № б/н от б/д

О предоставлении заключения  
об ОКН

## **ЗАКЛЮЧЕНИЕ**

**на предоставление сведений о наличии или отсутствии объектов культурного наследия, включённых в единый государственный реестр объектов культурного наследия (памятников истории и культуры) народов Российской Федерации, выявленных объектов культурного наследия и объектов, обладающих признаками объекта культурного наследия на землях, подлежащих воздействию изыскательных, проектных, земляных, строительных, мелиоративных, хозяйственных работ, предусмотренных статьей 25 Лесного кодекса Российской Федерации работ по использованию лесов (за исключением работ, указанных в пунктах 3, 4 и 7 части 1 статьи 25 Лесного кодекса Российской Федерации) и иных работ**

На основании заявления о предоставлении государственной услуги по предоставлению сведений о наличии или отсутствии объектов культурного наследия, включённых в единый государственный реестр объектов культурного наследия (памятников истории и культуры) народов Российской Федерации, выявленных объектов культурного наследия и объектов, обладающих признаками объекта культурного наследия на землях, подлежащих воздействию изыскательных, проектных, земляных, строительных, мелиоративных, хозяйственных работ, предусмотренных статьей 25 Лесного кодекса Российской Федерации работ по использованию лесов (за исключением работ, указанных в пунктах 3, 4 и 7 части 1 статьи 25 Лесного кодекса Российской Федерации) и иных работ, в границах территории реализации проектных решений (далее – земельный участок):

наименование объекта «Разработка проектов межевания территории и проведение комплексных кадастровых работ»,

адрес объекта: Пермский край, Верещагинский городской округ, г. Верещагино,  
кадастровый номер земельного участка: 59:16:0010301, 59:16:0010302,  
59:16:0010303, 59:16:0010304, 59:16:0010305, 59:16:0010306, 59:16:0010307,



59:16:0010308, 59:16:0010309, 59:16:0010310, 59:16:0010311, 59:16:0010312, 59:16:0010313, 59:16:0010314, 59:16:0010315, 59:16:0010316, 59:16:0010317, 59:16:0010318, 59:16:0010329 (в соответствии с координатами и ситуационным планом участка)

Инспекция сообщает.

1.1. —

1.2. На момент обращения в границах земельного участка отсутствуют:

- объекты культурного наследия, включенные в единый государственный реестр объектов культурного наследия (памятников истории и культуры) народов Российской Федерации;

- выявленные объекты культурного наследия;

- объекты, обладающие признаками объектов культурного наследия;

- территории объектов культурного наследия;

- зоны охраны объектов культурного наследия;

- защитные зоны объектов культурного наследия.

1.3. На момент обращения земельный участок непосредственно связан/не связан с земельным участком в границах территории объекта культурного наследия: не связан.

2. Сведения о режимах использования (ограничения/обременения) земельного участка: по условиям охраны объектов культурного наследия отсутствуют.

3. Имеются/отсутствуют данные о проведенных историко-культурных исследованиях в границах земельного участка: отсутствуют.

4. В границах земельного участка необходимо/отсутствует необходимость проведения историко-культурной экспертизы: отсутствует.

Заместитель начальника

(должность)



(подпись)

Д.А. Изосимов

(инициалы, фамилия)

Подпись заявителя,  
подтверждающая  
получение  
заклучения

(подпись)

(инициалы, фамилия заявителя)

(дата)





**МИНИСТЕРСТВО  
ПРИРОДНЫХ РЕСУРСОВ,  
ЛЕСНОГО ХОЗЯЙСТВА И ЭКОЛОГИИ  
ПЕРМСКОГО КРАЯ**

ул. Попова 11, г. Пермь, 614085  
Тел. (342) 233-27-57, факс (342) 233-20-99  
E-mail: min2@priroda.permkrai.ru  
www.priroda.permkrai.ru  
ОКПО 78891558 ОГРН 1065902004354  
ИНН/КПП 5902293298/590201001

18.10.2022 № 30-01-20.2-4948

На № 02/190822 от 19.08.2022

Об направлении информации о лесах

Генеральному директору  
ООО «ГЕО ИНВЕСТ - ИНФОРМ»  
Овсянниковой Е.В.

ул. Рашпилевская, д. 55, литер А,  
пом. 13, г. Краснодар, 350000

В ответ на Ваш запрос, зарегистрированный в Министерстве природных ресурсов, лесного хозяйства и экологии Пермского края от 22 августа 2022 г. № 30-01-20.1-6797, о предоставлении информации для выполнения работ по разработке проектов межевания территории и проведению комплексных кадастровых работ в отношении кадастровых кварталов Пермского края (далее – Проектируемый объект) сообщаем следующее.

При сопоставлении прилагаемого картографического материала со сведениями материалов лесоустройства выявлено частичное наложение указанного участка работ на земли лесного фонда в границах лесных кварталов, указанных в Приложении к настоящему письму.

Информируем, что более подробная запрашиваемая информация о характеристиках лесов лесничеств, с указанием номеров всех лесотаксационных выделов в границах участка работ, относится к сведениям ГЛР и предоставляется в виде выписок.

Для получения выписки из ГЛР, в соответствии с п. 2.18. Административного регламента исполнения государственной функции по ведению ГЛР и предоставления государственной услуги по предоставлению выписки из ГЛР (далее – Административный регламент), утвержденного приказом Министерства природных ресурсов Российской Федерации от 31.10.2007 г. № 282, необходимо направить в Министерство природных ресурсов, лесного хозяйства и экологии Пермского края (далее – Министерство) заявление установленного образца с указанием вида запрашиваемой документированной информации.

Перечень видов документированной информации утверждён приказом Министерства природных ресурсов и экологии Российской Федерации от 30.10.2013 г. № 464 «Об утверждении перечня видов информации,



содержащейся в государственном лесном реестре, предоставляемой в обязательном порядке, и условий её предоставления».

В соответствии с п. 2.17 указанного Административного регламента предоставление выписки из ГЛР является платной государственной услугой, за исключением предоставления на безвозмездной основе органам государственной власти и органам местного самоуправления.

Сведения о порядке получения документированной информации из ГЛР также размещены на официальном сайте Министерства в разделе «Деятельность» - «Государственные услуги» - «Предоставление выписки из государственного лесного реестра» по адресу: <https://priroda.permkrai.ru/deyatelnost/gosudarstvennye-uslugi/gosudarstvennaya-usluga-po-predostavleniyu-vypiski-iz-gosudarstvennogo-lesnogo-reestra>.

Приложение: упомянутое в электронном виде.

Начальник управления  
лесного учета, планирования  
и лесоустройства



В.В. Аристов



Перечень кадастровых кварталов, в отношении которых проводятся комплексные кадастровые работы				Наличие пересечения указанного кадастрового квартала с землями лесного фонда Пермского края	Лесничество	Участковое лесничество	Урочище (при наличии)	№ лесного квартала	Целевое назначение лесов, категория защитности лесов, категория защитности лесов	Наличие в испрашиваемом лесном квартале особо защитных участков лесов	Наличие в испрашиваемом лесном квартале обременений в виде лесных участков, предоставленных в пользование на основании договоров аренды аренды лесного участка для видов использования, предусмотренных ст. 25 ЛК РФ
№ п/п	Заказчик	Территория проведения работ	Номер кадастрового квартала								
1	Управление имущественных и земельных отношений администрации города Березники	Пермский край, город Березники	59:37:0010101	+	Березниковское	Усольское	-	47	Эксплуатационные леса, защитные леса (леса, расположенные в водоохраных зонах), защитные леса (леса, расположенные в защитных полосах лесов (леса, расположенные в границах полос отвода железных дорог и придорожных полос автомобильных дорог), защитные леса (ценные леса: запретные полосы лесов, расположенные вдоль водных объектов)	+	+
			59:37:0390101	+	Березниковское	Усольское	-	198	Эксплуатационные леса, защитные леса (леса, расположенные в водоохраных зонах), защитные леса (леса, расположенные в защитных полосах лесов (леса, расположенные в границах полос отвода железных дорог и придорожных полос автомобильных дорог), защитные леса (ценные леса: запретные полосы лесов, расположенные вдоль водных объектов)	+	+
			59:37:0310101	+	Березниковское	Верх-Кондасское	-	186	защитные леса (леса, расположенные в водоохраных зонах), защитные леса (ценные леса: нерестоохранные полосы лесов)	+	+
				+	Березниковское	Верх-Кондасское	-	187	Эксплуатационные леса, защитные леса (леса, расположенные в водоохраных зонах), защитные леса (ценные леса: нерестоохранные полосы лесов)	+	-
				+	Березниковское	Верх-Кондасское	-	213	Эксплуатационные леса, защитные леса (леса, расположенные в водоохраных зонах), защитные леса (ценные леса: нерестоохранные полосы лесов)	+	-
			+	Березниковское	Верх-Кондасское	-	214	Эксплуатационные леса, защитные леса (леса, расположенные в водоохраных зонах)	+	-	
			59:37:0790101	+	Березниковское	Пригородное	-	208	защитные леса (леса, расположенные в водоохраных зонах), защитные леса (ценные леса: нерестоохранные полосы лесов)	+	-
2	Управление имущественных, земельных и градостроительных отношений администрации Верещагинского городского округа Пермского края	Пермский край, Верещагинский городской округ Пермского края	59:16:0010301	+	Сивинское	Верещагинское	Совхоз «Тимирязевский»	1	защитные леса (леса, расположенные в защитных полосах лесов (леса, расположенные в границах полос отвода железных дорог и придорожных полос автомобильных дорог), защитные леса (леса, выполняющие функции защиты природных и иных объектов: леса, расположенные в зеленых зонах)	+	-
			59:16:0010302	+							
			59:16:0010303	-							
			59:16:0010304	-							
			59:16:0010305	-							
			59:16:0010306	-							
			59:16:0010307	-							
			59:16:0010308	-							
			59:16:0010309	-							
			59:16:0010310	-							
			59:16:0010311	-							
			59:16:0010312	-							
			59:16:0010313	-							
			59:16:0010314	+	Сивинское	Верещагинское	Верещагинское	47	защитные леса (леса, выполняющие функции защиты природных и иных объектов: леса, расположенные в зеленых зонах)	-	-
			59:16:0010315	+							
			59:16:0010316	-							
			59:16:0010317	-	Сивинское	Верещагинское	Совхоз «Тимирязевский»	1	защитные леса (леса, расположенные в защитных полосах лесов (леса, расположенные в границах полос отвода железных дорог и придорожных полос автомобильных дорог), защитные леса (леса, выполняющие функции защиты природных и иных объектов: леса, расположенные в зеленых зонах)	+	-
59:16:0010329	+	2	защитные леса (леса, выполняющие функции защиты природных и иных объектов: леса, расположенные в зеленых зонах)	+							
	46							защитные леса (леса, выполняющие функции защиты природных и иных объектов: леса, расположенные в зеленых зонах)	-	-	
47											
3	Управление земельных и имущественных отношений Ильинского городского округа	Пермский край, Ильинский городской округ	59:20:0010134	-							
			59:20:0010406	-							
			59:20:0010212	-							

4	Администрация городского округа «город Кизел»	Пермский край, городской округ «город Кизел»	59:06:0103095	-										
			59:06:0103081	-										
			59:06:0103032	-										
			59:06:0103033	-										
5	Администрация города Кудымкара	Пермский край, городской округ - город Кудымкар	81:07:0093008	-										
			81:07:0097003	-										
			81:07:0097004	-										
6	Управление имущественных и земельных отношений администрации Кунгурского муниципального округа Пермского края	Пермский край, Кунгурский муниципальный округ	59:08:2201013	-										
			59:08:0101008	-										
			59:08:2001004	-										
			59:08:0301001	-										
			59:24:1550101	-										
7	Управление земельно-имущественных отношений и градостроительства администрации Нытвенского городского округа	Пермский край, Нытвенский городской округ	59:26:0590403	+	Закамское	Нытвенское	-	109	Защитные леса (ценные леса:нерестовоохранные полосы лесов)	+	-			
			59:26:0590502	-										
			59:26:0610321	-										
			59:26:0610442	-										
			59:26:0610437	-										
59:26:0610433	-													
8	Управление развития экономики, имущественных и земельных отношений администрации Осинского городского округа	Пермский край, Осинский городской округ	59:29:0770002	-										
9	Управление земельно-имущественных отношений администрации Чайковского городского округа Пермского края	Пермский край, Чайковский городской округ Пермского края	59:12:0010565	-										
			59:12:0010585	-										
			59:12:0010587	-										
			59:12:0010598	-										
10	Управление земельно-имущественных отношений и градостроительства администрации Чердынского городского округа	Пермский край, Чердынский городской округ	59:39:1070306	-										
			59:39:1070225	-										
			59:39:1070226	-										
			59:39:1070227	-										
			59:39:0010129	-										
			59:39:0010135	-										
59:39:0010136	-													
11	Управление имущественных отношений администрации Чернушинского городского округа Пермского края	Пермский край, Чернушинский городской округ	59:40:0220101	+	Октябрьское	Чернушинское	ТОО «Сульямашинское»	2	Эксплуатационные леса, защитные леса (леса, расположенные в защитных полосах лесов (леса, расположенные в границах полос отвода железных дорог и придорожных полос автомобильных дорог)	+	+			
			59:40:0590101	+			ТОО "Колхоз Азинский"	2		+	+			
12	Управление по земельно-имущественным вопросам администрации Бардымского муниципального округа Пермского края	Пермский край, Бардымский муниципальный округ	59:13:0060236	-										
			59:13:0060237	-										
			59:13:0060238	-										
13	Управление по имуществу и градостроительной деятельности администрации Березовского муниципального округа Пермского края	Пермский край, Березовский муниципальный округ	59:14:0161106	-										
			59:14:0161095	-										
			59:14:0161093	-										
			59:14:0161094	-										
14	Отдел земельно-имущественных отношений и градостроительной деятельности администрации Кишертского муниципального округа Пермского края	Пермский край, Кишертский муниципальный округ	59:22:0020101	+	Кишертское	Кишертское	Кишертское	19	Эксплуатационные леса, защитные леса (леса, выполняющие функции защиты природных и иных объектов: леса, расположенные в первом и втором поясах зон санитарной охраны источников питьевого и хозяйственно-бытового водоснабжения)	+	-			
				+	Кишертское	Кишертское	СПК "Посадский"	11		Эксплуатационные леса, защитные леса (ценные леса:нерестовоохранные полосы лесов)	+	-		
15	Комитет по управлению муниципальным имуществом администрации Кудымкарского муниципального округа Пермского края	Пермский край, Кудымкарский муниципальный округ	81:06:1920001	+	Кудымкарское	Кудымкарское	-	231	Эксплуатационные леса	+	-			
16	Управление земельных и имущественных отношений администрации Сивинского муниципального округа Пермского края	Пермский край, Сивинский муниципальный округ	59:33:1970009	-										
			59:33:1970057	+	Сивинское	Сивинское	Колхоз «Родина»	19	защитные леса (ценные леса: нерестовоохранные полосы лесов), защитные леса (леса, выполняющие функции защиты природных и иных объектов: леса, расположенные в зеленых зонах)	+	-			

17	Администрация Юсьвинского муниципального округа Пермского края	Пермский край, Юсьвинский муниципальный округ	81:05:0011010	-								
			81:05:0011011	-								
			81:05:0011012	-								
			81:05:0011013	-								
			81:05:0011014	-								
			81:05:0011015	-								
			81:05:0011016	-								
			81:05:0011017	-								
			81:05:0011018	-								
			81:05:0011019	-								
			81:05:0011020	-								
			81:05:0011021	-								
			81:05:0011022	-								
			81:05:0011023	-								
			81:05:0011028	-								
			81:05:0011029	-								
			81:05:0011030	-								
			<b>81:05:0011031</b>	<b>+</b>	<b>Юсьвинское</b>	<b>Юсьвинское</b>	<b>Колхоз СПТУ-70</b>	<b>3</b>	<b>Эксплуатационные леса</b>	<b>+</b>	<b>-</b>	
			81:05:0011036	-								
			81:05:0011041	-								
81:05:0011042	-											
81:05:0011045	-											
81:05:0011046	-											
81:05:0011049	-											
81:05:0011051	-											
81:05:0011053	-											
18	Комитет имущественных отношений администрации Пермского муниципального района	Пермский край, Пермский муниципальный район	59:32:0680001	<b>+</b>	<b>Пермское</b>	<b>Култаевское</b>	<b>-</b>	<b>79</b>	<b>защитные леса (ценные леса: нерестовоохранные полосы лесов), защитные леса (леса, выполняющие функции защиты природных и иных объектов: леса, расположенные в зеленых зонах)</b>	<b>+</b>	<b>-</b>	
				<b>+</b>	<b>Пермское</b>	<b>Култаевское</b>	<b>-</b>	<b>88</b>	<b>защитные леса (леса, выполняющие функции защиты природных и иных объектов: леса, расположенные в зеленых зонах)</b>	<b>+</b>	<b>-</b>	
				<b>+</b>	<b>Пермское</b>	<b>Култаевское</b>	<b>-</b>	<b>89</b>	<b>защитные леса (леса, расположенные в защитных полосах лесов (леса, расположенные в границах полос отвода железных дорог и придорожных полос автомобильных дорог)</b>	<b>+</b>	<b>-</b>	



Министерство природных ресурсов, лесного хозяйства и экологии Пермского края

Выписка из государственного лесного реестра  
от 25.10.2022 г. № 807-2022-10

Сведения о лесах

Адрес (местоположение) Пермский край, Верещагинский городской округ, Сивинское лесничество, Верещагинское участковое лесничество (Верещагинское), кварталы (выделы) №№ 46 (1-20), 47 (1-30); Верещагинское участковое лесничество (Совхоз «Тимирязевский»), кварталы (выделы) №№ 1 (1-75), 2 (1-58).

(указывается субъект Российской Федерации, муниципальное образование, лесничество или лесопарк, квартал и (или) выдел).

Площадь **619, 0 га.**

Категория земель Земли лесного фонда.

Особые отметки:

1. Целевое назначение лесов - защитные леса (леса, выполняющие функции защиты природных и иных объектов: леса, расположенные в зеленых зонах), защитные леса (леса, расположенные в защитных полосах лесов (леса, расположенные в границах полос отвода железных дорог и придорожных полос автомобильных дорог),
2. Ограничения по использованию лесов в защитных лесах, особо защитных участках леса установлены Лесным кодексом Российской Федерации.
3. Обременения лесного участка: нет.
4. На участке выделены ОЗУ.
5. Лесистость территории Сивинского лесничества в границах Верещагинского городского округа составляет 40,9 %.
6. Для подготовки выписки использовались материалы лесоустройства 1999, 2004 годов.

Приложение:

Выкопировка из таксационного описания, на 28 л., в 1 экз.

Выкопировка из лесоустроительного планшета, на 2 л., в 1 экз.

Выкопировка из лесоустроительного планшета, на 1 л., в 1 экз.

Заверено:

Начальник управления лесного учета,  
планирования и лесоустройства  
Министерства природных ресурсов,  
лесного хозяйства и экологии Пермского края



В.В. Аристов  
(Ф.И.О.)

25.10.2022  
(Дата)



совхоз "Тимирязевский"

Земли г.Верецагино

1-3  
58.4-1

2014  
ППК - 56,4

35  
113

9-1  
10.9

11  
9.3

2015  
ППК - 9,3

8 2020  
8  
ППК - 8,0

2018  
ППК - 27,5

10-3  
27.5-1

1 2020  
1  
ППК - 2,3

3 2020  
3  
ППК - 5,7

46  
114

12-4  
16-2

13  
6.8

14  
7.8

14-4  
34.3-2

47  
121

2018  
ППК - 19,9

11-3  
19.9-1

Земли г.Верецагино

ГЗЗ "Комары"

16

18

23

17-4  
26.5-1

29

25

24  
7

28

22  
5.7

20

21

26

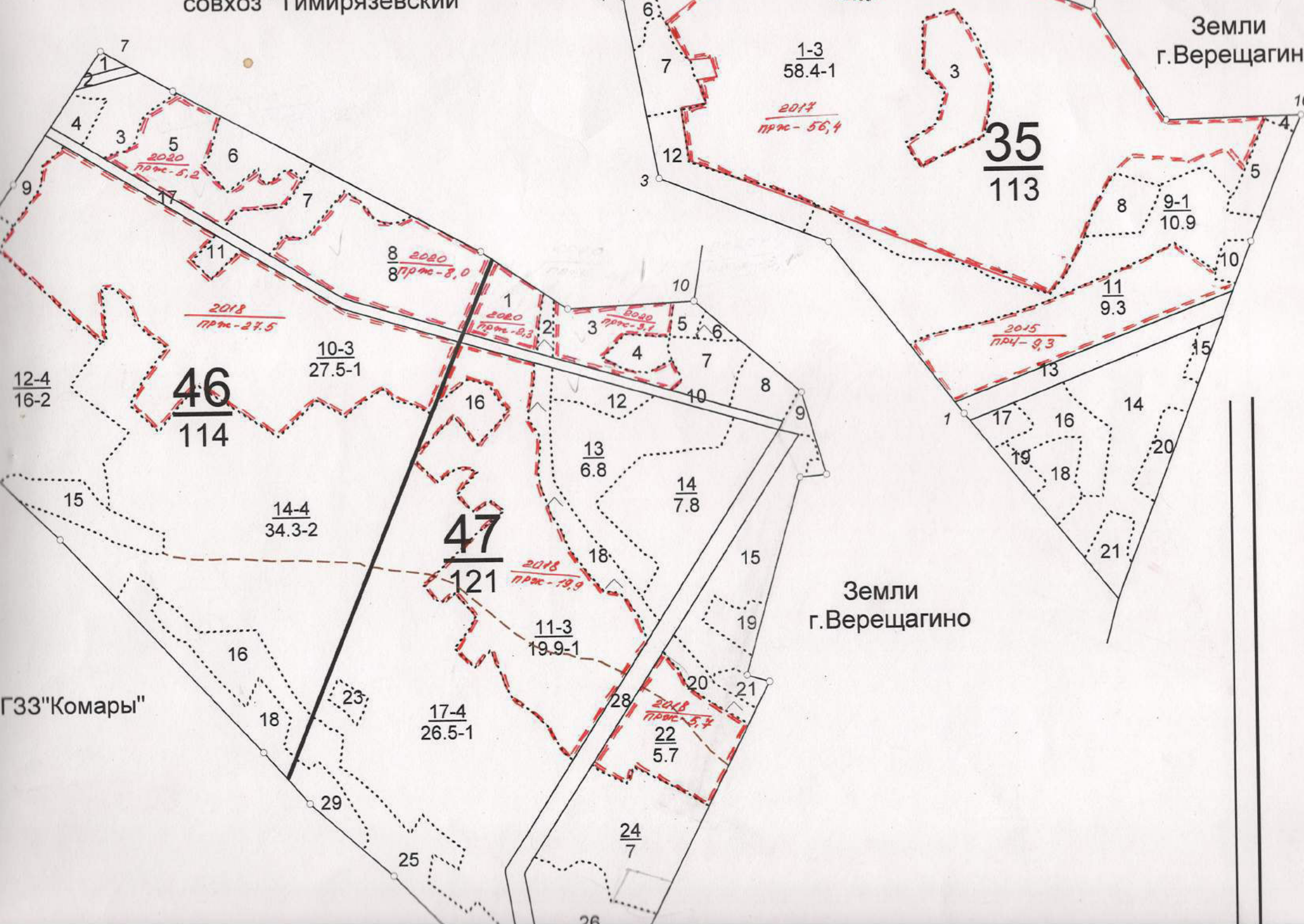



# совхоз "Тимирязевский"

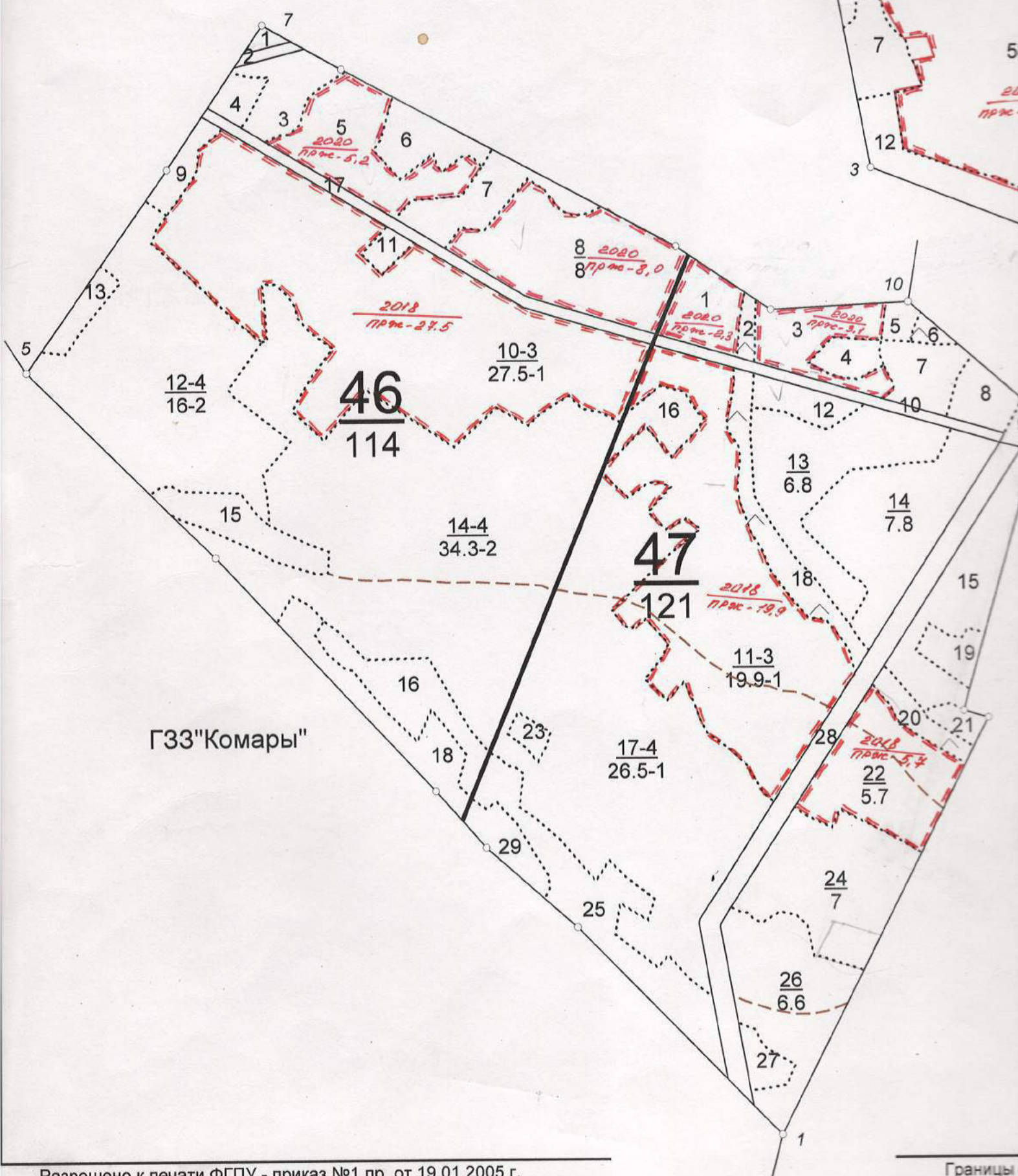

ГЗЗ "Комары"



ЛЕСОНАСАЖДЕННИЙ  
 СОВХОЗА "ТИМИРЯЗЕВСКИЙ"  
 ВОЗНЕСЕНСКОГО ЛЕСНИЧЕСТВА  
 ВЕРЕЩАГИНСКОГО МЕЖХОЗЛЕСХОЗА  
 ОБЛАСТНОГО ПРОИЗВОДСТВЕННОГО ОБЪЕДИНЕНИЯ

ПЕРММЕЖХОЗЛЕС  
 Лесоустройство 1997 года  
 МАСШТАБ 1:25000  
 м 250 0 250 500 750 1000 м

ЛЕСНАЯ ПЛОЩАДЬ: 384 га

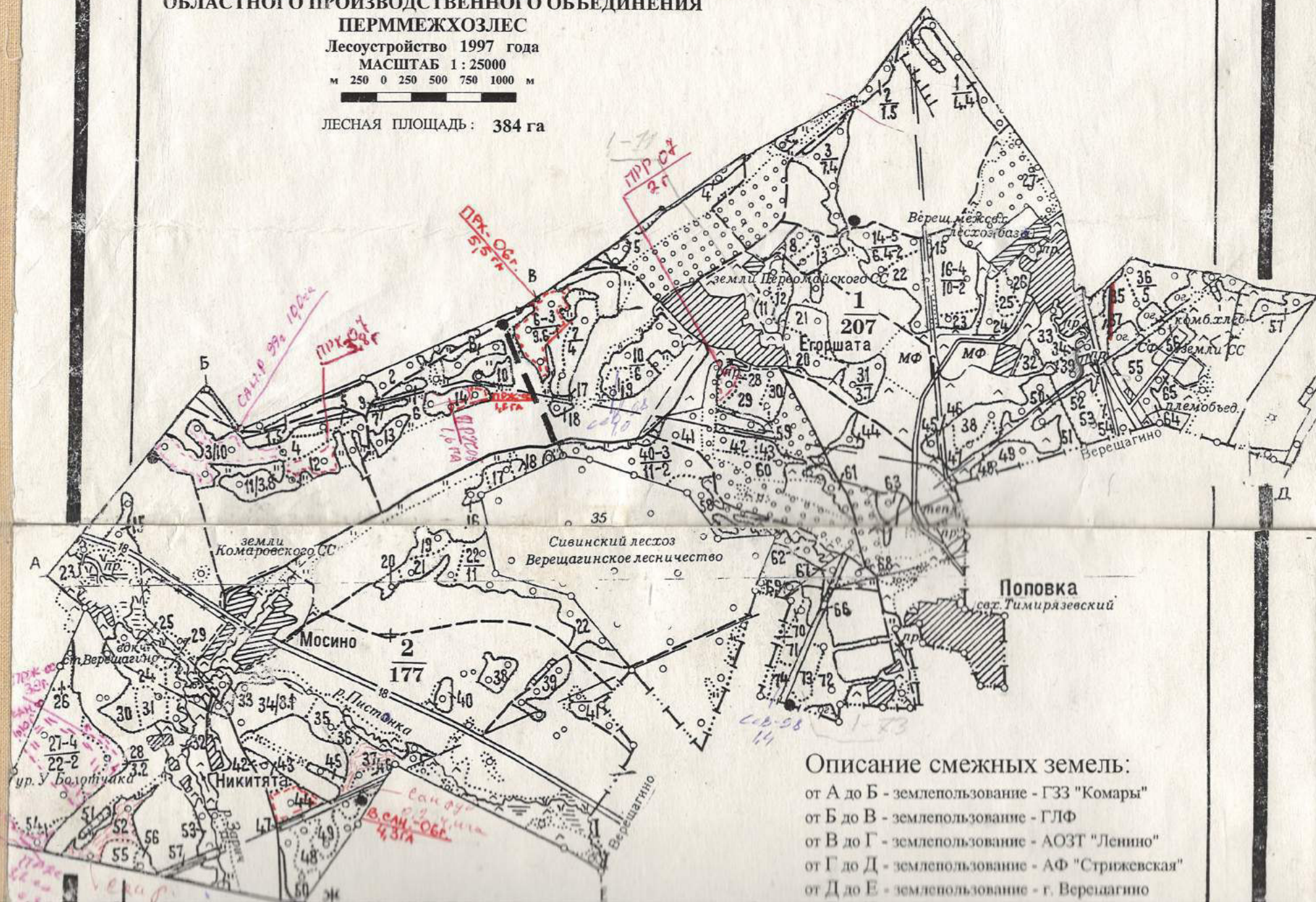

Описание смежных земель:

- от А до Б - землепользование - ГЗЗ "Комары"
- от Б до В - землепользование - ГЛФ
- от В до Г - землепользование - АОЗТ "Ленно"
- от Г до Д - землепользование - АФ "Стрижевская"
- от Д до Е - землепользование - г. Верещягино





## Таксационное описание

лесхоз: Сивинский лесничество: Верещагинское  
 Категория защитности: лесопарковая часть зеленой зоны

Квартал: 46

Состав,	Э л : В :	Д : К Г : Б :	Тип :	П :	Запас сырораст. :	К :	Запас на выделе, м3 :
Н в: Пло-: подрост,	Я: л е : о : В : и : л р : о :	л е с а : о :	л е с а , м 3 :	л :			
о ы: шадь, : подросток,	р: е с : з : ы : а :	н :	л :	т :		Един: Захламлен. :	Хозяйственные:
м д: : почва,	у: м а : р : с : м : в в : и :	тип :	н :	На :	В т.ч.о :	дер.:	распоряжения :
е е: га : рельеф,	с: е : а : о : е : о о : т :	лесор.:	о :	Общий: по :	в : Сухо: Ре-: ест.:		
р л: : особенности	-: н : с : т : т : з : з : е :	услов.:	т :	га : на :	сост.:	а : стоя: дин: воз.:	Общий: Лик-:
: а : : выдела	н: т : т : а : р : р р : т :			а :	выдел: пород: р :		вида:

подлесок: Р редкий  
 культуры-51 г., состояние хорошее

9	1,0	3Е2ПЗВ2ИВД	1 Е	25	6	6	2	1	3	ЕТР	,6	40	40	12	
			6 П		6	6				СЗ				8	
			Б	15	6	4								12	
			ИВД		6	4								8	
		единичные деревья													
		10Е	Е	80	20	24						10		10	
10	27,5	лесные культуры													
		10С+Е	1 С	54	21	20	3	2	1	СК	,9	350	9625	9625	1
										С2					
		подрост: 10Е (20) 2,0 м, 2,0 тыс.шт/га, благонадежный													
		подлесок: Р редкий													
		культуры-51 г., состояние хорошее													
11	,5	8Е2П	1 Е	85	22	24	5	2	2	ЕК	,5	210	105	84	
			22 П		21	24				С2				21	
		подрост: 8Е2П (20) 2,0 м, 1,5 тыс.шт/га, благонадежный													
		подлесок: Р средний													
12	16,0	8Е2П+Б	1 Е	70	21	22	4	2	2	ЕК	,6	230	3680	2944	1 160
			21 П		21	22				С2				736	2
		подрост: 8Е2П (20) 2,0 м, 1,5 тыс.шт/га, благонадежный													
		подлесок: Р редкий													
		повреждение болезни леса, пихта, средняя поврежденность, сердцевинная гниль													
13	,9	7Б2Е1П	1 Б	30	13	12	3	2	2	ЕТР	,6	100	90	63	
			13 Е	40	13	14				СЗ				18	
			П		13	14								9	
14	34,3	7ЕЗП	1 Е	70	21	22	4	2	2	ЕК	,8	310	10633	7443	1
			21 П		21	22				С2				3190	2
		подрост: 7ЕЗП (20) 2,0 м, 1,5 тыс.шт/га, благонадежный													
		подлесок: Р редкий													
15	2,4	3Е2ПЗВ2ИВД	1 Е	20	5	6	1	1	3	ЕТР	,6	30	72	22	
			5 П		5	6				СЗ				14	
			Б	10	4	4								22	
			ИВД		4	4								14	
		единичные деревья													

Прорежив.1 оч.  
 15%

*прим 1018. - 24.5 кв*

Выбор. санрубка  
 10%

Проходн.р.Зоч.  
 15%

## Таксационное описание

лесхоз: Сивинский лесничество: Верещагинское  
 Категория зашитности: лесопарковая часть зеленой зоны

Квартал: 46

Состав,	Э л	В	Д	К	Г	Б	Тип	П	Запас сыро-раст.	К	Запас на выделе, м3
Н в: Пло-	Я: л	е	о	В	и	л	р	о	леса	о	леса, м3
о м: щадь,	р: е	с	з	ы	а	н	л	т	т	т	т
м д:	у: м	а	р	с	м	в	в	и	тип	н	На
е е: га	с: е	а	о	е	о	о	т	лесор.	о	Общий	по
р л:	-: н	с	т	т	з	з	е	услов.	т	га	на
а:	н: т	т	а	р	р	р	т	а	а	выдел:	пород:

10Е 300 шт/га Е 70 20 24 10 24

16 3,2 8Е2П 1 Е 70 20 24 4 2 2 ЕК ,3 110 352 282 2 48 Выбор. санрубка  
 20 П 20 24 С2 70 3  
 подрост: 10Е (20) 2,0 м, 2,5 тыс. шт/га, благонадежный  
 подлесок: Р средний

17 2,6 водопровод Расчистка  
 ширина 15,0 м, протяженность 1,0 км

18 3,2 8Е2П 1 Е 70 20 24 4 2 2 ЕК ,5 180 576 461 32 Выбор. санрубка  
 20 П 20 24 С2 115  
 подрост: 9Е1П (20) 2,0 м, 1,5 тыс. шт/га, благонадежный  
 подлесок: Р редкий

19 ,4 просеки  
 ширина 4,0 м, протяженность 1,0 км, чистая

20 ,6 границы  
 ширина 3,0 м, протяженность 3,0 км, чистая

итого по кварталу 114,0 31110 261 34

по составляющим породам

С	14277
Е	12076
П	4374
В	345
ОС	13
ИВД	25











## Таксационное описание

Приложение 2

429

ВЕРЕШАГИНСКИЙ МХЛ С-Х"ТИМИРЯЗЕВСКИ  
 Категория защитности ЗАЩИТНЫЕ ПОЛОСЫ ВДОЛЬ ДОРОГ

Квартал 1

№	Площадь, га	Состав, подрост, почва, рельеф, особенности выдела	Э	Л	В	Д	К	Г	В	Тип леса	П	Запас сырья			Запас на выделе, м3				Хозяйственные распоряжения
												о	леса, м3	л	л	л	л	л	
а	а	а	а	а	а	а	а	а	а	а	а	На	В т.ч.о	Сухо	Ре-ест.	Общий	Лик-вида		
1	4,4	5В3ОС2Е	1	В	40	16	16	4	2	2	ЕТР	,7	150	660	330				
			16	ОС							С3								
			Е																
		озу: ОПУШКИ ЛЕСА, ПРИМЫКАЮЩИЕ К ДОРОГАМ																	
26	2,0	5В3П1С1В	1	Е	60	18	22	3	2	2	ЕТР	,6	180	360	180				
			18	П							С3								
			С																
			В																
		озу: УЧАСТКИ ЛЕСА ВОКРУГ НАС.ПУНКТОВ И САД.ОЩЕСТВ																	
27	1,5	5В3ОС2Е	1	В	40	16	16	4	2	2	ЕТР	,7	150	225	112				
			16	ОС							С3								
			Е																
		озу: ОПУШКИ ЛЕСА, ПРИМЫКАЮЩИЕ К ДОРОГАМ																	
33	3,5	5Е2П1С1ОС1В	1	Е	60	17	20	3	2	2	ЕТР	,6	170	595	297				
			17	П							С3								
			С																
			ОС																
			В																
		озу: УЧАСТКИ ЛЕСА ВОКРУГ НАС.ПУНКТОВ И САД.ОЩЕСТВ																	
34	,8	5Е2С1П1В1ОС	1	Е	50	15	18	3	2	2	ЕТР	,7	160	128	64				
			15	С							С3								
			П																
			В																
			ОС																
		озу: ОПУШКИ ЛЕСА, ПРИМЫКАЮЩИЕ К ДОРОГАМ																	
35	4,5	6Е2П2С	1	Е	70	18	22	4	2	3	ЕТР	,6	180	810	486				
			18	П							С3								
			С																
		озу: УЧАСТКИ ЛЕСА ВОКРУГ НАС.ПУНКТОВ И САД.ОЩЕСТВ																	
37	1,0	6В3П1С	1	Е	70	18	22	4	2	3	ЕТР	,7	210	210	126				
			18	П							С3								
			С																
		озу: ОПУШКИ ЛЕСА, ПРИМЫКАЮЩИЕ К ДОРОГАМ																	
39	1,8	4Е1П3В2ОС+С	1	Е	30	11	12	2	1	2	ЕТР	,7	100	180	72				



430

## Таксационное описание

Приложение 2

ВЕРЕШАГИНСКИЙ МХЛ С-Х\*ТИМИРЯЗЕВСКИЙ  
Категория защитности | ЗАЩИТНЫЕ ПОЛОСЫ ВДОЛЬ ДОРОГ

Квартал | 1

Н в	Пло- щадь,	Состав, подрост, подлесок, почва, рельеф, особенности выдела	Э л	В	Д	К	Г	В	Тип леса	П	Запас сырораст. леса, м3	К	Запас на выделе, м3				Хозяйственные распоряжения
													л	л	л	л	

11 П	С3	18
Б		54
ОС		36

озу: УЧАСТКИ ЛЕСА ВОКРУГ НАС. ПУНКТОВ И САД. ОЩЕСТВ

52 ,6 РАЗРЫВ ПРОТИВОПОЖАРНЫЙ

53	5,2	5Е2П2В1ОС	1 Е	40	15	18	2	1	1	ЕЗМ	,6	140	728	364
			15 П							В2				146
			Б											145
			ОС											73

54	1,0	6Е2П1ОС1В	1 Е	50	15	18	3	2	2	ЕЗМ	,7	160	160	96
			15 П							В2				32
			ОС											16
			Б											16

озу: ОПУШКИ ЛЕСА, ПРИМЫКАЮЩИЕ К ДОРОГАМ

55	4,2	7ЕЗП	1 Е	70	18	22	4	2	3	ЕТР	,7	210	882	617
			18 П							С3				265

подрост: 10Е (15) 2,0 м, 3,0 тыс. шт/га

подлесок: ВЗ ЧР Р РЕДКИЙ

озу: УЧАСТКИ ЛЕСА ВОКРУГ НАС. ПУНКТОВ И САД. ОЩЕСТВ

57	2,4	7ЕЗП	1 Е	65	18	22	4	2	2	ЕТР	,3	90	216	151
			18 П		17	20				С3				65

подлесок: МЖ РЕДКИЙ

УЧАСТКИ ЛЕСА СРЕДИ БЕЗЛЕСН. ПРО

64	1,1	7ЕЗП	1 Е	70	18	24	4	2	3	ЕЗМ	,6	180	198	139
			18 П							В2				59

озу: УЧАСТКИ ЛЕСА ВОКРУГ НАС. ПУНКТОВ И САД. ОЩЕСТВ

65	1,0	7ЕЗП	1 Е	65	17	20	4	2	3	ЕТР	,7	200	200	140
			17 П							С3				60

озу: УЧАСТКИ ЛЕСА ВОКРУГ НАС. ПУНКТОВ И САД. ОЩЕСТВ

итого по категории  
35,0

5552

по составляющим породам

С	304
Е	2909



432

## Таксационное описание

Приложение 2

ВЕРЕШАГИНСКИЙ МХЛ С-Х"ТИМИРЯЗЕВСКИ  
 Категория защитности ЛЕСОХОЗЯЙСТВ. ЧАСТИ ЗЕЛЕННЫХ ЗОН

Квартал 1

Н	Пло-	Состав,	Э	л	В	Д	К	Г	В	Тип	П	Запас сырораств.		К	Запас на выделе, м3				Хозяйственные распоряжения	
												леса	о		леса	м3	л	л		л
о	щадь,	подрост,	Я	л	е	о	В	и	л	р	о	леса	о	леса	м3	л	л	л	л	л
м	д	почва,	р	е	с	з	ы	а	л	р	н	леса	о	леса	м3	л	л	л	л	л
е	е	рельеф,	с	е	а	о	е	о	о	т	лесор.	о	леса	о	леса	м3	л	л	л	л
р	л	особенности	-	н	с	т	т	з	з	е	услов.	т	леса	о	леса	м3	л	л	л	л
а	а	выдела	н	т	т	а	р	р	р	т	а	леса	о	леса	м3	л	л	л	л	л

2 1,5 10В+Е+ОС 1 В 45 17 18 5 2 2 ЕТР ,8 180 270 270

подрост: 10Е (15) 2,0 м, 5,0 тыс.шт/га  
 УЧАСТКИ ЛЕСА СРЕДИ БЕЗЛЕСН.ПРО

ПРОХОДН.2 ОЧ.  
15%

3 7,4 4Е2П1Е3В 1 Е 60 17 20 3 2 2 ЕЗМ ,5 150 1110 444

18 П 17 20 222  
 Е 100 23 32 111  
 В 45 17 18 333

ВЫБОР. САНРУВКА  
15%

4 2,0 7В3ОС 1 В 50 21 24 5 2 1 ЕТР ,7 220 440 308

21 ОС 21 24 132  
 подрост: 10Е (15) 1,5 м, 4,0 тыс.шт/га  
 подлесок: В3 РЕДКИЙ

5 1,0 5Е2П1С1ОС1В 1 Е 50 15 18 3 2 2 ЕЗМ ,5 120 120 60

15 П 12 24  
 С 12  
 ОС 12  
 В 12

6 9,6 5Е2П1С1ОС1В 1 Е 50 18 20 3 2 1 ЕЗМ ,7 210 2016 1008

18 П 403  
 С 202  
 ОС 202  
 В 201

подрост: 10Е (15) 2,0 м, 4,0 тыс.шт/га  
 УЧАСТКИ ЛЕСА СРЕДИ БЕЗЛЕСН.ПРО

прх - 062 - 5,5%

7 4,0 7ЕЗП+С 1 Е 80 19 26 4 2 3 ЕТР ,5 160 640 448

19 П 19 24 192

подрост: 8Е2П (20) 3,0 м, 5,0 тыс.шт/га  
 УЧАСТКИ ЛЕСА СРЕДИ БЕЗЛЕСН.ПРО

8 1,8 8Е2П+В 1 Е 55 17 20 3 2 2 ЕЗМ ,3 80 144 115

17 П 29

подрост: 6Б4П (15) 2,0 м, 1,0 тыс.шт/га  
 повреждение стихийн.повреждения,93 г.,ЕЛЬ,СИЛЬНАЯ ПОВРЕЖДЕННОСТЬ,049  
 СОСТАВ НЕОДНОРОДНЫЙ,ПОЛНОТА НЕРАВНОМЕРНАЯ,УЧАСТКИ ЛЕСА СРЕДИ БЕЗЛЕСН.ПРО

36

9 2,5 6ОС3В1Е 1 ОС 25 11 10 3 2 2 ЕТР ,8 100 250 150

06г.  
55г.









## Таксационное описание

Приложение 2

ВЕРЕЩАГИНСКИЙ МХЛ С-Х\*ТИМИРЯЗЕВСКИ  
 Категория защитности ЛЕСОХОЗЯЙСТВ. ЧАСТИ ЗЕЛЕННЫХ ЗОН

Квартал 1

425

№	Пло- щадь, га	Состав, подрост, подлесок, почва, рельеф, особенности выдела	Э л я р е с у м а р с т н т	В о з ы а р с м в в и т а р р т	Д и л р о л е с а н л е с о р. услов. т а	К р о л е с а н л е с о р. услов. т а	В и л р о л е с а н л е с о р. услов. т а	Тип леса тип лесор. услов. т а	П л е с а н л е с о р. услов. т а	Запас сырораств. леса, м3	К л е с а н л е с о р. услов. т а	Запас на выделе, м3				Хозяйственные распоряжения
												На Общий выдел	В т.ч. по сост. а пород	Сухо стоя	Ре- дин	
			15 П					С3		106						
			С							53						
			ОС							105						
			В							53						
		подрост: 10Е (15) 2,0 м, 2,0 тыс.шт/га														
		озу: УЧАСТКИ ЛЕСА ВОКРУГ НАС.ПУНКТОВ И САД.ОЩЕСТВ														
25	2,0	7ЕЗП	1 Е	55	18	20	3	2	2	ЕЗМ	,7	210	420	294		
			18 П							В2				126		
		подрост: 8Е2П (15) 2,0 м, 4,0 тыс.шт/га														
		озу: УЧАСТКИ ЛЕСА ВОКРУГ НАС.ПУНКТОВ И САД.ОЩЕСТВ														
28	2,0	8Е1П1В+С	1 Е	40	15	16	2	1	1	ЕЗМ	,8	180	360	288		
			15 П							В2				36		
			В											36		
		озу: УЧАСТКИ ЛЕСА ВОКРУГ НАС.ПУНКТОВ И САД.ОЩЕСТВ														
29	4,3	5ЕЗП1С1ОС	1 Е	45	15	18	3	2	2	ЕТР	,7	160	688	344		86
			15 П							С3				206		
			С											69		
			ОС											69		
		подрост: 10Е (10) 1,0 м, 3,0 тыс.шт/га														
		СОСТАВ НЕОДНОРОДНЫЙ, ПОЛНОТА НЕРАВНОМЕРНАЯ														
		озу: УЧАСТКИ ЛЕСА ВОКРУГ НАС.ПУНКТОВ И САД.ОЩЕСТВ														
30	1,6	7ЕЗП	1 Е	55	17	22	3	2	2	ЕЗМ	,3	80	128	90		32
			17 П							В2				38		
		подрост: 8Е2П (15) 2,0 м, 2,0 тыс.шт/га														
		повреждение стихийн.повреждения, 93 г., ЕЛЬ, СИЛЬНАЯ ПОВРЕЖДЕННОСТЬ, 049														
		озу: УЧАСТКИ ЛЕСА ВОКРУГ НАС.ПУНКТОВ И САД.ОЩЕСТВ														
31	3,7	6ОС2В1Е1С	1 ОС	35	14	14	4	2	2	ЕТР	,6	130	481	289		
			14 В							С3				96		
			Е											48		
			С											48		
		подрост: 10Е (10) 1,0 м, 7,0 тыс.шт/га														
		озу: УЧАСТКИ ЛЕСА ВОКРУГ НАС.ПУНКТОВ И САД.ОЩЕСТВ														
32	1,6	7Е1П1С1ОС+В	1 Е	50	16	18	3	2	2	ЕТР	,6	150	240	168		
			16 П							С3				24		
			С											24		
			ОС											24		

ПРОРЕЖИВ. 2 ОЧ.  
15%

*проект - 2007 - 2.010*

ВБОРКА СУХОСТО





## Таксационное описание

Приложение 2

ВЕРЕЩАГИНСКИЙ МХЛ С-Х"ТИМИРЯЗЕВСКИ  
Категория зашитности ЛЕСОХОЗЯЙСТВ. ЧАСТИ ЗЕЛЕННЫХ ЗОН

Квартал 1.

487

№	Пло- щадь,	Состав, подросок, почва, рельеф, особенности выдела	Э л Я р с е а н т	В о р с а т т	Д и л р о о е т з з р р	К Г л р о о т з з р р	В л р о о т з з р р	Тип леса лесор. услов.	П л н т а	Запас сыро- раст. леса, м3	К л т о в а р т	Запас на выделе, м3				Хозяйственные распоряжения	
												На Общий на выдел	В т.ч. по сост. пород	Сухо стоя	Ре- дин воз.		Един дер. ест. Общий Лик- вида
47	2,0	60С2В2Е	1 9 Е	ОС В Е	20	9	10	2	1	3	ЕТР С3	,7	70	140	84 28 28		
озу: УЧАСТКИ ЛЕСА ВОКРУГ НАС. ПУНКТОВ И САД. ОЩЕСТВ																	
48	1,3	РАЗРЫВ ПРОТИВОПОЖАРНЫЙ															
49	3,8	3Е1П4ОС2В	1 13	Е П ОС В	40	13	14	2	1	2	ЕТР С3	,5	90	342	103 34 137 68		
озу: УЧАСТКИ ЛЕСА ВОКРУГ НАС. ПУНКТОВ И САД. ОЩЕСТВ																	
50	,5	РАЗРЫВ ПРОТИВОПОЖАРНЫЙ															
51	3,0	3Е1П3ОС3В	1 14	Е П ОС В	40	14	18	2	1	2	ЕТР С3	,5	100	300	90 30 90 90		
озу: УЧАСТКИ ЛЕСА ВОКРУГ НАС. ПУНКТОВ И САД. ОЩЕСТВ																	
56	2,0	7В3П	1 17	Е П	70	17	20	4	2	3	ЕТР С3	,3	80	160	112 48		
озу: УЧАСТКИ ЛЕСА ВОКРУГ НАС. ПУНКТОВ И САД. ОЩЕСТВ																	
58	4,0	7В2П1С+В	1 17	Е П С	55	17	20	3	2	2	ЕЗМ В2	,5	140	560	392 112 56		
подрост: 6Е4П (15) 2,0 м, 4,0 тыс. шт/га																	
59	1,0	6Е3П1В	1 14	Е П В	40	14	16	2	1	2	ЕТР С3	,7	140	140	84 42 14		
60	2,8	6Е2П1В1ОС	1 15	Е П В ОС	50	15	18	3	2	2	ЕТР С3	,7	160	448	269 89 45 45		
подрост: 10Е (15) 2,0 м, 1,0 тыс. шт/га подлесок: ШП РЕДКИЙ																	
61	1,7	7В2ОС1Е	1	В	45	17	18	5	2	2	ЕТР	,4	90	153	107		



## Таксационное описание

Приложение 2

439

Квартал 1

ВЕРЕЩАГИНСКИЙ МХЛ С-Х"ТИМИРЯЗЕВСКИ  
Категория зашитности ЛЕСОХОЗЯЙСТВ. ЧАСТИ ЗЕЛЕННЫХ ЗОН

Н	в	Пло-	Состав,	Э	л	В	Д	К	Г	В	Тип	П	Запас сыро	р	а	К	Запас на выделе, м3				Хозяйственные распоряжения	
																	л	л	л	л		л
о	ы	щадь,	подрост,	Я	л	о	В	и	л	р	о	л	леса, м3	л	л	л	л	л	л	л	л	
м	д	е	е	р	е	с	з	ы	а	н	л	л	На	В	т	ч	о	л	л	л	л	
е	е	га	рельеф,	с	е	а	о	е	о	о	т	лесор.	о	Общий	по	в	Сухо	Ре-	ест.	л	л	
р	л	а	особенности	-	н	с	т	т	з	з	е	услов.	т	га	на	сост.	а	стоя	дин	воз.	Общий	Лик-
а			выдела	н	т	т	а	р	р	р	т	а	выдел	пород	р							вида

72 5,0 5Е1П1С3ОС 1 Е 65 18 22 4 2 2 СЗМ ,6 180 900 450  
18 П В2 90  
С 90  
ОС 270

подрост: 8Е2П (15) 2,0 м, 4,0 тыс.шт/га  
СОСТАВ НЕОДНОРОДНЫЙ, ПОЛНОТА НЕРАВНОМЕРНАЯ  
ОЗУ: УЧАСТКИ ЛЕСА ВОКРУГ НАС. ПУНКТОВ И САД. ОЩЕСТВ

73 3,1 вырубка- 95 г. Е  
пней 500 шт/га, диаметр 30 см ,В 3 ЕТР  
СЗ

подрост: 10Е (5) 1,0 м, 1,0 тыс.шт/га

74 1,4 вырубка- 95 г. Е  
пней 500 шт/га, диаметр 30 см ,В  
единичные деревья 3 ЕТР 40  
5Е2П3ОС Е 70 19 24 СЗ  
П  
ОС

СЕВ-002 3,1<sub>2</sub> КУЛЬТУРЫ ЛЕСН.  
ptk hm 01 С

СЕВ-98

ЕСТЕСТВ. ЗАРАЩ.

75 ,9 ГРАНИЦЫ ОКРУЖНЫЕ  
ширина 2,0 м, протяженность 4,0 км, ЧИСТАЯ

итого по категории  
172,0

21118 393 346 759 90

по составляющим породам

С 690  
Е 9119  
П 3186  
В 3343  
ОС 4713  
ОЛС 11  
ЛП 22  
ИВ 34

итого по кварталу  
207,0

26670 393 346 759 90

по составляющим породам

С 994  
Е 12028

440

## Таксационное описание

ВЕРЕЩАГИНСКИЙ МХЛ С-Х"ТИМИРЯЗЕВСКИ  
 Категория защитности ЛЕСОХОЗЯЙСТВ. ЧАСТИ ЗЕЛЕННЫХ ЗОН

Квартал 1

Н	в	Пло-	Состав,	Э	л	В	Д	К	Г	В	Тип	П	Запас сырораств.		К	Запас на выделе, м3				Хозяйственные распоряжения	
													леса, м3	л		Един	Захламлен.	дер.	Сухо		Ре-
о	ы	щадь,	подрост,	л	е	о	В	и	л	р	о	л	На	В т.ч	о	Сухо	Ре-	ест.	Общий	Лик-	
м	д	га	почва,	у	м	а	р	с	м	в	и	н	га	Общий	по	в	Сухо	Ре-	ест.	Общий	Лик-
е	е	га	рельеф,	с	е	а	о	е	о	о	т	о	га	на	сост.	а	стоя	дин	воз.	Общий	Лик-
р	л		особенности	-	н	с	т	т	з	з	е	т	га	на	сост.	а	стоя	дин	воз.	Общий	Лик-
а			выдела	н	т	т	а	р	р	р	т	а	га	на	сост.	а	стоя	дин	воз.	Общий	Лик-
													выдел	пород	р						

П 4296  
 В 4108  
 ОС 5177  
 ОЛС 11  
 ЛП 22  
 ИВ 34







442

## Таксационное описание

Приложение 2

ВЕРЕЩАГИНСКИЙ МХЛ С-Х\*ТИМИРЯЗЕВСКИ  
 Категория защитности ЛЕСОХОЗЯЙСТВ. ЧАСТИ ЗЕЛЕННЫХ ЗОН

Квартал 2

в	Пло-	Состав,	Э	л	В	Д	К	Г	В	Тип	П	Запас сыро			Запас на выделе, м3				Хозяйственные		
												раст.	К	л	л	л	л	л		л	л
ы	щадь,	подрост,	Я	л	о	В	и	л	р	о	л	леса,	л	л	л	л	л	л	л	л	
д	е	рельеф,	р	е	с	з	ы	а	н	л	л	л	л	л	л	л	л	л	л	л	
е	га	особенности	у	м	р	с	м	в	в	и	н	На	В	т.	ч	о	о	л	л	л	
л	а	выдела	с	е	а	о	е	о	о	т	лесор.	о	Общий	по	в	Сухо	Ре-	ест.	л	л	
а			-	н	с	т	т	з	з	е	услов.	т	га	на	сост.	а	стоя	дин	воз.	Общий	Лик-
			н	т	т	а	р	р	р	т	а	выдел	пород	р							вида

П  
 подрост: 7ЕЗП (20) 3,0 м, 5,0 тыс.шт/га  
 подлесок: МЖ РЕДКИЙ

36

9 ,4 РАЗРЫВ ПРОТИВОПОЖАРНЫЙ

10 1,5 7Е1П2С 1 Е 60 18 20 3 2 2 ЕЗМ ,5 150 225 157  
 18 П В2 23  
 С 45  
 подрост: 8Е2П (15) 2,0 м, 4,0 тыс.шт/га  
 подлесок: МЖ РЕДКИЙ

11 3,8 6С4Е 1 С 65 20 26 4 2 2 СЗМ ,6 220 836 502  
 20 Е В2 334 76  
 единичные деревья  
 10Е Е 110 25 36 20 76  
 подрост: 7ЕЗП (15) 2,5 м, 4,0 тыс.шт/га  
 подлесок: МЖ РЕДКИЙ

12 3,8 9С1Е 1 С 65 20 24 4 2 2 СЗМ ,7 250 950 855  
 20 Е В2 95  
 подрост: 8Е2П (20) 3,0 м, 5,0 тыс.шт/га  
 подлесок: МЖ РЕДКИЙ

ПРХ - 072 - 3,84

13 2,6 7С2Е1П 1 С 55 18 20 3 2 2 БТР ,9 270 702 491  
 18 Е С3 141  
 П 70  
 подрост: 10Е (15) 2,0 м, 6,0 тыс.шт/га

ПРОРЕЖИВ.2 ОЧ.  
25%

14 3,4 8С2Е 1 С 60 19 24 3 2 2 СТР ,8 260 884 707  
 19 Е С3 177  
 подрост: 8Е2П (15) 2,0 м, 6,0 тыс.шт/га

ПРОРЕЖИВ.2 ОЧ.  
15%прое-051 - 1,64  
прое-0,62 - 1,64

15 2,0 4Е2ПЗВ1ОС 1 Е 40 14 16 2 1 2 БТР ,5 100 200 80  
 14 П В 40  
 ОС 60  
 подрост: 10Е (15) 2,0 м, 4,0 тыс.шт/га  
 УЧАСТКИ ЛЕСА СРЕДИ БЕЗЛЕСН.ПРО 20

УБОРКА СУХОСТО

16 1,0 6Е2П1В1ОС+С 1 Е 45 16 18 3 2 1 БТР ,5 120 120 72  
 16 П С3 24



444

## Таксационное описание

ВЕРШАГИНСКИЙ МХЛ С-Х "ТИМИРЯЗЕВСКИ

Категория защитности ЛЕСОХОЗЯЙСТВ. ЧАСТИ ЗЕЛЕННЫХ ЗОН

Квартал 2

№	Пло- щадь, га	Состав, подрост, подлесок, почва, рельеф, особенности выдела	Э л я р е с з ы а р с м в в и н с т т а р	В о в и л р о л р р	Д К Г В	Тип леса	П л н о т а	Запас сырораств. леса, м3	К л т о р т	Запас на выделе, м3					Хозяйственные распоряжения	
										На га	В т.ч. Общий по сост. а	Сухо стоя	Ре- дин	Един дер. воз.		Захламлен. Общий Лик- вида
			С	19	24			101								
			Е	110	26	36		101								
			П		25	32		101								
			В	55	20	22		101								
		подрост: 8Е2П (15)	2,0 м, 4,0 тыс.шт/га													
		подлесок: Р РЕДКИЙ														
		УЧАСТКИ ЛЕСА СРЕДИ	ВЕЗЛЕСН.ПРО													
25	2,5	50С2В3Е	1 ОС	45	18	24	5 3 2	ЕТР	,4	110	275	137	3			
			18 В		18	22		С3				55	3			
			Е		17	20						83	3			
		подрост: 10Е (15)	2,0 м, 3,0 тыс.шт/га													
		подлесок: МЖ РЕДКИЙ														
		БЕРЕГОЗАЩИТНЫЕ УЧ.ЛЕСА	ШИРИНОЙ													
26	1,7	5В2ОС3Е	1 В	20	8	6	2 1 3	ЕТР	,4	30	51	26				
			8 ОС					С3				10				
			Е									15				
27	22,0	4Е2П2С1ОС1Е	1 Е	65	19	22	4 2 2	ЕТР	,7	250	5500	2200	440			ВЫБОР. САНРУВКА
			20 П		19	22		С3				1100				20%
			С		20	24						1100				ВСР - 2001г - 10,0г
			ОС		22	28						550				
			Е	110	25	32						550				
		подрост: 6Е4П (10)	1,0 м, 4,0 тыс.шт/га													
		подлесок: Р РЕДКИЙ														
28	3,2	7С2Е1В+ОС	1 С	30	16	18	2 1 1А	СЗМ	,8	200	640	448				ПРОРЕЖИВ. 2 ОЧ.
			16 Е					В2				128				15%
			В									64				ПРОС - 2000г - 3,2г
		подрост: 7В3П (15)	2,5 м, 6,0 тыс.шт/га													
29	1,5	50С2В3Е	1 ОС	45	18	24	5 3 2	ЕТР	,5	140	210	105	3			
			18 В		18	22		С3				42	3			
			Е		17	20						63	3			
		подрост: 10Е (10)	1,0 м, 3,0 тыс.шт/га													
		подлесок: МЖ РЕДКИЙ														
		БЕРЕГОЗАЩИТНЫЕ УЧ.ЛЕСА	ШИРИНОЙ													
30	2,5	4С3Е2П1ОС+В	1 С	55	17	18	3 2 2	ЕТР	,7	190	475	190				
			17 Е					С3				142				
			П									95				



## Таксационное описание

ВЕРШАГИНСКИЙ МХЛ С-Х"ТИМИРЯЗЕВСКИ  
Категория зашитности | ЛЕСОХОЗЯЙСТВ.ЧАСТИ ЗЕЛЕННЫХ ЗОН

Квартал | 2

445

Н	в	Пло-	Состав,	Э	л	В	Д	К	Г	В	Тип	П	Запас сырораств.	К	Запас на выделе, м3				Хозяйственные распоряжения		
															о	ы	ща	д		д	л
о	м	д	рельеф,	р	е	с	з	ы	а	н	лесор.	н	На	Общий	В т.ч. о	Сухо	Ре-	Един	Захламлен.		
е	е	га	почва,	у	ма	р	с	м	в	в	и	тип	га	на	сост.	а	дин	воз.	Общий		Лик-
р	л	а	особенности	-	н	с	т	т	з	з	е	услов.	т	га	на	сост.	а	дин	воз.	Общий	Лик-
а			выдела	н	т	т	а	р	р	р	т	а	га	на	сост.	а	дин	воз.	Общий	Лик-	

				ОС																	48
			подрост: 8Е2П (15)	2,0 м,	10,0 тыс.шт/га																
			подлесок: Р РЕДКИЙ																		
			УЧАСТКИ ЛЕСА СРЕДИ	БЕЗЛЕСН.ПРО																	
31	2,6	6В2ОС2Е	1 В	20	9	8	2	1	3	ЕТР	,5	40	104	62							
			9 ОС							С3				21							
			Е											21							
			УЧАСТКИ ЛЕСА СРЕДИ	БЕЗЛЕСН.ПРО																	
32	1,2	5В3ОС2Е	1 В	15	7	6	2	1	2	ЕТР	,6	40	48	24							
			7 ОС							С3				14							
			Е											10							
			БЕРЕГОЗАЩИТНЫЕ УЧ.ЛЕСА ШИРИНОЙ																		
33	,5	3Е1П1С3ОС2В	1 Е	50	18	20	3	2	1	ЕТР	,6	180	90	27							
			18 П							С3				9							
			С											9							
			ОС											27							
			В											18							
			подрост: 7Е3П (15)	2,0 м,	4,0 тыс.шт/га																
			озу: УЧАСТКИ ЛЕСА ВОКРУГ НАС.ПУНКТОВ И САД.ОЩЕСТВ																		
34	8,1	8Е1П1С+В+Е	1 Е	65	19	24	4	2	2	ЕК	,6	200	1620	1296							
			19 П		18	22				С2				162							
			С		19	24								162							
			В	65																	
			Е	100																	
			подрост: 10Е (15)	2,5 м,	3,0 тыс.шт/га																
			подлесок: Р РЕДКИЙ																		
			озу: УЧАСТКИ ЛЕСА ВОКРУГ НАС.ПУНКТОВ И САД.ОЩЕСТВ																		
35	2,5	ветровальник	Е							ЕК											
		единичные деревья								С2											
		8Е2П	Е	50	16	18							40		50		80		75		
			П														20				
			повреждение стихийн.повреждения, 93 г., ЕЛЬ, СИЛЬНАЯ ПОВРЕЖДЕННОСТЬ, 049																		
36	1,6	8Е2П	1 Е	55	16	18	3	2	2	ЕК	,4	100	160	128							32
			16 П							С2				32							
			подрост: 6Е4П (10)	1,0 м,	2,0 тыс.шт/га																
			повреждение стихийн.повреждения, 93 г., ЕЛЬ, СРЕДНЯЯ ПОВРЕЖДЕННОСТЬ, 049																		

СЕВ-ОС, 2,5 га

УБОРКА СУХОСТО  
КУЛЬТУРЫ ЛЕСН.  
РТК hm 01 Е







448

## Таксационное описание

ВЕРЕЩАГИНСКИЙ МХЛ С-Х"ТИМИРЯЗЕВСКИ  
 Категория защитности ЛЕСОХОЗЯЙСТВ. ЧАСТИ ЗЕЛЕННЫХ ЗОН

Квартал 2

В	Пло-	Состав,	Э	л	В	Д	К	Г	В	Тип	П	Запас сырой раст.			К	Запас на выделе, м3				Хозяйственные распоряжения
												о	леса, м3	л		л	л	л	л	
ы	щадь,	подрост,	Я	л	о	В	и	л	р	о	л	На	Общий	В т.ч.	о	Сухо	Ре-	ест.	Общий	Лик-
д	почва,	подлесок,	р	е	с	з	ы	а	н	л	н	га	на	сост.	а	стоя	дин	воз.	Общий	Лик-
е	рельеф,	рельеф,	с	е	а	о	е	о	о	т	л	га	на	сост.	а	стоя	дин	воз.	Общий	Лик-
л	особенности	особенности	-	н	с	т	т	з	з	е	л	га	на	сост.	а	стоя	дин	воз.	Общий	Лик-
а	выдела	выдела	н	т	т	а	р	р	р	т	а	га	на	сост.	а	стоя	дин	воз.	Общий	Лик-
			т	т	а	р	р	р	т			га	на	сост.	а	стоя	дин	воз.	Общий	Лик-
			т	т	а	р	р	р	т			га	на	сост.	а	стоя	дин	воз.	Общий	Лик-
			т	т	а	р	р	р	т			га	на	сост.	а	стоя	дин	воз.	Общий	Лик-

51 1,1 7С3Е 1 С 30 10 14 2 1 2 СЗМ 0,6 70 77 54  
 10 Е В2 23

52 4,6 4Е3П2Е1П 1 Е 65 19 24 4 2 2 ЕК 0,6 220 1012 405  
 021 21 П 18 22 С2 304  
 Е 90 25 32 202  
 П 25 32 101

подрост: 7Е3П (20) 3,0 м, 3,0 тыс.шт/га  
 подлесок: Р РЕДКИЙ

ВЫБОР. САНРУБКА  
 15% ВЕР - 2002. - 4,6 га

53 2,0 4Е1П2Е1П1В1ОЛС 1 Е 50 15 18 3 2 2 ЕТР 0,5 120 240 96  
 +ОС 16 П 15 18 С3 24  
 Е 80 20 26 48  
 П 20 26 24  
 В 50 16 18 24  
 ОЛС 35 12 14 24

подрост: 8Е2П (15) 2,0 м, 4,0 тыс.шт/га  
 подлесок: Р РЕДКИЙ  
 БЕРЕГОЗАЩИТНЫЕ УЧ. ЛЕСА ШИРИНОЙ

54 4,5 8С2Е 1 С 55 19 22 3 2 1 СЗМ 0,8 260 1170 936  
 031 19 Е В2 234

подрост: 10Е (20) 3,0 м, 6,0 тыс.шт/га

ПРОРЕЖИВ. 2 ОЧ.  
 15% ПР - 2003. - 3,2 га

55 2,8 4С4В1Е1ОС 1 С 30 14 14 2 1 1А СТР 0,7 140 392 157  
 14 В С3 157  
 Е 39  
 ОС 39

подрост: 7Е3П (15) 2,0 м, 7,0 тыс.шт/га

56 1,4 5В2ОС3Е 1 В 50 18 20 5 2 2 ЕТР 0,5 120 168 84  
 18 ОС С3 34  
 Е 50

подрост: 8Е2П (20) 3,0 м, 4,0 тыс.шт/га

57 1,3 РАЗРЫВ ПРОТИВОПОЖАРНЫЙ

58 1,5 ГРАНИЦЫ ОКРУЖНЫЕ  
 ширина 3,0 м, протяженность 5,0 км, ЧИСТАЯ

Итого по кварталу

177,0

29932

987

198

516



## Таксационное описание

Приложение 2

ВЕРЕЩАГИНСКИЙ МХЛ С-Х\*ТИМИРЯЗЕВСКИ  
 Категория защитности ЛЕСОХОЗЯЙСТВ. ЧАСТИ ЗЕЛЕННЫХ ЗОН

Квартал 2

449

Н в	Пло-	Состав,	Э л	В	Д	К	Г	В	Тип	П	Запас сыро-раст.		К	Запас на выделе, м3				Хозяйственные распоряжения					
											о	леса, м3		л	л	л	л		л	л			
о	щадь,	подрост,	Я	л	о	В	и	л	р	о	леса	о	леса, м3	л	л	л	л	л	л				
м	д	почва,	у	м	а	р	с	м	в	в	и	тип	н	На	В	т.	ч	о	дер.	Захламлен.	Хозяйственные распоряжения		
е	е	рельеф,	с	е	а	о	е	о	о	т	лесор.	о	Общий	по	в	Сухо	Ре-	ест.	л	л	л		
р	л	особенности	-	н	с	т	т	з	з	е	услов.	т	га	на	сост.	а	стоя	дин	воз.	Общий	Лик-	л	
а		выдела	н	т	т	а	р	р	р	т		а	выдел	пород	р					Общий	Лик-	л	

по составляющим породам

С	8146
Е	13846
П	4267
В	2229
ОС	1420
ОЛС	24



**МИНИСТЕРСТВО  
ПРИРОДНЫХ РЕСУРСОВ,  
ЛЕСНОГО ХОЗЯЙСТВА И ЭКОЛОГИИ  
ПЕРМСКОГО КРАЯ**

ул. Попова, д. 11, г. Пермь, 614085  
Тел. (342) 233-27-57, факс (342) 233-20-99  
E-mail: min2@priroda.permkrai.ru  
ОКПО 78891558, ОГРН 1065902004354,  
ИНН/КПП 5902293298/590201001

11.11.2022 № 30-01-20.2-5398  
На № 04/131022 от 13.10.2022

О предоставлении информации

Генеральному директору  
ООО «Гео Инвест – Информ»  
Овсянникову Е.В.  
Fomenko\_es@geoi.ru

Рассмотрев запрос о предоставлении информации для выполнения работ по разработке проектов межевания территории и проведению комплексных кадастровых работ в отношении кадастровых кварталов Пермского края, сообщаем следующее.

В границах, испрашиваемых земельных участков, отсутствуют особо охраняемые природные территории (далее – ООПТ) федерального и регионального значения.

Информируем, что в соответствии с п. 5.14. Положения о Министерстве природных ресурсов и экологии Российской Федерации (далее – Минприроды России), утвержденного постановлением Правительства Российской Федерации от 11 ноября 2015 г. № 1219, Минприроды России является уполномоченным органом по ведению государственного кадастра особо охраняемых природных территорий федерального значения.

В соответствии с данными Государственного кадастра особо охраняемых природных территорий (далее – ООПТ) регионального и местного значения в границах кадастрового квартала 81:06:1920001 Кудымкарского муниципального округа Пермского края частично расположены ООПТ местного значения: «Экологический парк села Пешнигорт» и «Парки в селе Пешнигорт».

С целью уточнения границ и условий возможного осуществления на данной территории хозяйственной деятельности, рекомендуем обратиться в Администрацию Кудымкарского муниципального округа.

В границах остальных испрашиваемых земельных участков ООПТ местного значения отсутствуют.

В пределах кадастрового квартала 59:37:0010101 расположены зоны санитарной охраны (далее – ЗСО) подземного источника питьевого и хозяйственно-бытового водоснабжения.

Приказом Министерства природных ресурсов, лесного хозяйства и экологии Пермского края от 19 августа 2013 г. № СЭД-30-01-02-1113



утвержден проект «Обоснование и расчет границ I-III-го поясов зоны санитарной охраны водозаборной скважины № 2473 с. Березовка сельского поселения Березовка на Каме Усольского муниципального района Пермского края», разработанный для МКУ «Дирекция единого заказчика» (ИНН 5952005058).

В пределах кадастрового квартала 59:37:0390101 расположены ЗСО подземного источника питьевого и хозяйственно-бытового водоснабжения.

Приказом Министерства природных ресурсов, лесного хозяйства и экологии Пермского края от 28 октября 2020 г. № СЭД-30-01-02-854 утвержден «Проект организации зон санитарной охраны водозаборных сооружений «МУП Водоканал г. Березники» на территории села Ощепково Муниципального образования «Город Березники» Пермского края», разработанный для МУП «Водоканал г. Березники» (ИНН 5911028225).

В пределах кадастровых кварталов 59:16:0010302, 59:16:0010303, 59:16:0010304, 59:16:0010305, 59:16:0010329 расположены ЗСО подземного источника питьевого и хозяйственно-бытового водоснабжения.

Приказом Министерства природных ресурсов, лесного хозяйства и экологии Пермского края от 17 апреля 2015 г. № СЭД-30-01-02-450 утвержден «Проект организации зоны санитарной охраны водозаборной скважины № 50574 железнодорожной станции Верещагино Пермского территориального участка Свердловской дирекции по тепловодоснабжению (г. Верещагино Пермского края)», разработанный для ОАО «РЖД» (ИНН 7708503727).

В пределах кадастровых кварталов 59:16:0010302, 59:16:0010303, 59:16:0010304, 59:16:0010305, 59:16:0010307, 59:16:0010308 расположены ЗСО подземных источников питьевого и хозяйственно-бытового водоснабжения.

Приказом Министерства природных ресурсов, лесного хозяйства и экологии Пермского края от 26 ноября 2020 г. № 30-01-02-988 утвержден «Проект границ зоны санитарной охраны источника питьевого и хозяйственно-бытового водоснабжения (водозаборных скважин №№ 50081, 1 (усл.) ООО «Вемол») и ограничений использования земельных участков в границах зон санитарной охраны», разработанный для ООО «Вемол» (ИНН 5933998918).

В пределах кадастровых кварталов 59:16:0010306, 59:16:0010307, 59:16:0010308, 59:16:0010309, 59:16:0010310, 59:16:0010311, 59:16:0010312, 59:16:0010313, 59:16:0010314, 59:16:0010317, 59:16:0010318, 59:16:0010329 расположены ЗСО подземных источников питьевого и хозяйственно-бытового водоснабжения.

Приказом Министерства природных ресурсов, лесного хозяйства и экологии Пермского края от 17 апреля 2015 г. № СЭД-30-01-02-453 утвержден «Проект организации зоны санитарной охраны водозаборных скважин №№ 1 усл., 3 усл., 4 усл., 5 усл., 6 усл. железнодорожной станции



Верещагино Пермского территориального участка Свердловской дирекции по тепловодоснабжению (г. Верещагино Верещагинский район Пермского края)», разработанный для ОАО «РЖД» (ИНН 7708503727).

В пределах кадастрового квартала 59:16:0010302 расположены ЗСО подземных источников питьевого и хозяйственно-бытового водоснабжения.

Приказом Министерства природных ресурсов, лесного хозяйства и экологии Пермского края от 18 ноября 2016 г. № СЭД-30-01-02-2022 утвержден проект «Обоснование границ зоны санитарной охраны 1-го -3-го поясов водозабора подземных вод хозяйственно-питьевого и противопожарного водоснабжения города Верещагино Пермского края», разработанный для МУП «Верещагинские водоканализационные сети» (ИНН 5933200159).

В пределах кадастрового квартала 81:06:1920001 расположены ЗСО подземных источников питьевого и хозяйственно-бытового водоснабжения.

Приказом Министерства природных ресурсов, лесного хозяйства и экологии Пермского края от 30 ноября 2017 г. № СЭД-30-01-02-1826 утвержден «Проект зон санитарной охраны водозаборных скважин №№ 899, 4709 с. Пешнигорт и № 1905 д. Малая Серва Кудымкарского района Пермского края», разработанный для МКУ «Сервисный центр Степановского сельского поселения» (ИНН 5981005574).

В пределах кадастрового квартала 59:32:0680001 расположены ЗСО подземных источников питьевого и хозяйственно-бытового водоснабжения.

Приказом Министерства природных ресурсов, лесного хозяйства и экологии Пермского края от 09 февраля 2013 г. № СЭД-30-01-02-165 утвержден проект «Зоны санитарной охраны скважин № 3230 и 3231 водозабора ООО «Гидромастер» в дер. Шумки Пермского края», разработанный для ООО «Гидромастер» (ИНН 5948026337).

Приказом Министерства природных ресурсов, лесного хозяйства и экологии Пермского края от 11 февраля 2016 г. № СЭД-30-01-02-188 утвержден «Проект зон санитарной охраны водозаборов подземных вод в д.д. Косотуриха, Аникино, Копылы, используемых для хозяйственно-питьевого водоснабжения с. Култаево Пермского района Пермского края», разработанный для ООО «Гидромастер» (ИНН 5948026337).

Приказы с установленными параметрами ЗСО размещены на официальном сайте Министерства в разделе «Деятельность» - «Зоны санитарной охраны». С границами ЗСО можно ознакомиться на публичной кадастровой карте, либо обратиться непосредственно к заказчикам вышеуказанных проектов.

В пределах кадастрового квартала 59:40:0220101 расположены ЗСО поверхностного источника питьевого и хозяйственно-бытового водоснабжения.



ЗСО питьевого водозабора на р. Быстрый Танып утверждены Приказом Министерства природных ресурсов Пермского края от 26.04.2011 № СЭД-30-01-03-95 в следующих границах:

ЗСО I пояса водозабора:

вверх по течению реки от водозабора – 200 м;

вниз по течению реки от водозабора – 100 м;

по прилегающему к водозабору берегу – 100 м от линии уреза воды летне-осенней межени;

в направлении к противоположному от водозабора берегу – вся акватория и противоположный берег шириной 50 м от линии уреза воды летне-осенней межени;

площадь ЗСО первого пояса – 0,665 га.

ЗСО II пояса водозабора:

вверх по течению – 432 км, то есть весь бассейн р. Б.Танып, включая притоки с учетом боковых границ;

вниз по течению от водозабора – 250 м;

боковые границы – от уреза воды при летне-осенней межени на расстоянии: - 500 м при равнинном рельефе местности

- не менее 750 м при пологом склоне

- 1000 м при крутом склоне;

площадь ЗСО второго пояса – 11 456,185 га.

ЗСО III пояса водозабора:

вверх и вниз по течению совпадают с границами ЗСО II пояса;

боковые границы проходят по линии водоразделов в пределах 3 км, включая притоки;

площадь ЗСО третьего пояса – 12 460,235 га.

В пределах кадастрового квартала 59:26:0610321 расположены ЗСО поверхностного источника питьевого и хозяйственно-бытового водоснабжения.

Министерством природных ресурсов, лесного хозяйства и экологии Пермского края утверждены ЗСО участка водозабора поверхностных вод для питьевого и хозяйственно-бытового водоснабжения г. Нытва (приказ от 11.02.2022 № 30-01-02-143) в следующих границах:

ЗСО I пояса:

шириной 100 м во всех направлениях по акватории водозабора и по прилегающему к водозабору берегу от линии уреза воды при летне-осенней межени и по границе отвода земельного участка водопроводных сооружений.

ЗСО II пояса:

верхняя граница второго пояса ЗСО водозабора на Нытвенском водохранилище устанавливается на расстоянии 5 км от водозабора по акватории (вверх по течению), нижняя граница второго пояса ЗСО водозабора на Нытвенском водохранилище устанавливается на расстоянии





2,65 км от водозабора по акватории (вниз по течению), (нижняя граница второго пояса ЗСО водозабора совпадает с искусственной границей водоема – гидротехническим сооружением); боковые границы второго пояса ЗСО от уреза воды устанавливаются на расстоянии 500 м при нормальном подпорном уровне (НПУ).

ЗСО III пояса полностью совпадают с границами ЗСО второго пояса.

Список водных объектов, расположенных в районе проектируемого объекта, определяется проектной организацией при выполнении инженерных изысканий в рамках разработки проектной документации.

В соответствии со ст. 6 Водного кодекса Российской Федерации (далее – Водный кодекс) ширина береговой полосы водных объектов общего пользования составляет двадцать метров, за исключением береговой полосы каналов, а также рек и ручьев, протяженность которых от истока до устья не более чем десять километров. Ширина береговой полосы каналов, а также рек и ручьев, протяженность которых от истока до устья не более чем десять километров, составляет пять метров.

Согласно ст. 65 Водного кодекса, ширина водоохранной зоны рек или ручьев устанавливается от их истока для рек или ручьев протяженностью:

- 1) до десяти километров - в размере пятидесяти метров;
- 2) от десяти до пятидесяти километров - в размере ста метров;
- 3) от пятидесяти километров и более - в размере двухсот метров.

Для реки, ручья протяженностью менее десяти километров от истока до устья водоохранная зона совпадает с прибрежной защитной полосой. Радиус водоохранной зоны для истоков реки, ручья устанавливается в размере пятидесяти метров.

Ширина прибрежной защитной полосы устанавливается в зависимости от уклона берега водного объекта и составляет тридцать метров для обратного или нулевого уклона, сорок метров для уклона до трех градусов и пятьдесят метров для уклона три и более градуса.

И.о. заместителя министра природных ресурсов,  
лесного хозяйства и экологии  
Пермского края

Л.Б. Третьяков

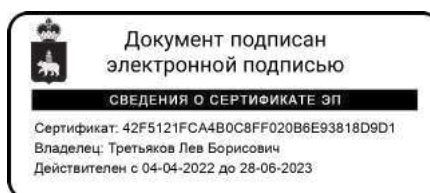



**МИНИСТЕРСТВО  
ПРИРОДНЫХ РЕСУРСОВ,  
ЛЕСНОГО ХОЗЯЙСТВА И ЭКОЛОГИИ  
ПЕРМСКОГО КРАЯ**

ул. Попова, 11, г. Пермь, 614085  
Тел. (342) 233-27-57, факс (342) 233-20-99  
E-mail: min2@priroda.permkrai.ru  
www.priroda.permkrai.ru

ОКПО 78891558 ОГРН 1065902004354  
ИНН/КПП 5902293298/590201001

25.08.2022 № 30-01-16-3521

На № 254-01-07-1136 от 20.05.2022

О рассмотрении карты-схемы  
городских лесов

Администрация  
Верещагинского городского округа

Министерством природных ресурсов, лесного хозяйства и экологии Пермского края (далее – Министерство) рассмотрена представленная карта-схема участков городских лесов Верещагинского городского округа 2021 года общей площадью 155,4599 га (далее – Карта-схема), расположенных на землях населенных пунктов, и установлено наличие следующих пересечений границ этих участков (два контура) с границами земель лесного фонда.

Границы выдела 51 квартала 1 городских лесов (кадастровый номер: 59:16:0000000:4891/31) пересекают границы выделов 7 и 8 квартала 47 Верещагинского участкового лесничества Сивинского лесничества.

Границы выдела 54 квартала 1 городских лесов (кадастровый номер: 59:16:0000000:4891/34) пересекают границы выдела 15 квартала 47 Верещагинского участкового лесничества Сивинского лесничества.

Копия заключения Сивинского лесничества ГКУ «Управление лесничествами Пермского края» и схемы пересечений прилагаются.

В связи с этим указанная Карта-схема и местоположение границ участков городских лесов Верещагинского городского округа в соответствии с Картой-схемой в части их пересечения с границами земель лесного фонда не могут быть согласованы Министерством.

В части, в которой границы участков городских лесов Верещагинского городского округа согласно названной Карте-схеме, не пересекают границ земель лесного фонда, Министерство считает возможным согласовать эту Карту-схему и местоположение границ участков городских лесов.

При этом необходимо отметить, что согласно Плану лесонасаждений городских лесов г. Верещагино 2000 года, указанные выше два участка (контур) к городским лесам не относятся.

Также, сообщаем следующее.



Согласно Карте-схеме площадь участков городских лесов Верещагинского городского округа составляет 155,4599 га.

Площадь двух контуров участков городских лесов, пересекающих границы земель лесного фонда, составляет примерно 1 га.

Согласно сведениям государственного лесного реестра (ГЛР) площадь городских лесов на территории Верещагинского городского округа составляет 153 га, в связи с чем уменьшение на 1 га площади участков городских лесов, в отношении которых в 2021 году проведено лесоустройство (с 155,4599 га до 154,4599 га), не приведет к уменьшению площади участков городских лесов, которая учтена в сведениях ГЛР.

В связи с этим предлагаем администрации Верещагинского городского округа в соответствии с пунктом 26.2 части 1 статьи 16 Федерального закона от 06.10.2003 № 131-ФЗ (в ред. от 30.12.2021) «Об общих принципах организации местного самоуправления в Российской Федерации» принять решение о создании Верещагинского городского лесничества, расположенного на землях населенных пунктов г. Верещагино, и установлении его границ в отношении участков городских лесов, границы которых не пересекают границы земель лесного фонда, и обеспечить внесение сведений об установленных границах Верещагинского городского лесничества в Единый государственный реестр недвижимости в качестве территориальной зоны.

О принятом решении просим проинформировать Министерство.

Приложение: на 3 л. в 1 экз.

И.о. начальника управления лесного хозяйства  
планирования и лесоустройства



Р.В. Мальцев



Министерство природных ресурсов, лесного  
хозяйства и экологии по Пермскому краю  
**ГКУ Пермского края «Управление  
лесничествами Пермского края»  
Сивинское лесничество**

617240 с.Сива Пермский край, ул. Ленина, 80  
телефоны : 34 277 2 15 70, 2 17 51  
E-mail: sivaleshoz@mail.ru

Исх. от "15" 08. 2022 г. № 205

На № \_\_\_\_\_ от "\_\_\_" \_\_\_\_\_ 2022 г.

Министерство природных ресурсов,  
лесного хозяйства и экологии  
Пермского края

«Заключение по местоположению  
земельного участка»

В ответ на запрос администрации Верещагинского городского округа Пермского края по согласованию границ городских лесов Верещагинского городского округа сообщаем следующее.

Границы городских лесов Верещагинского городского округа по материалам лесоустройства 2021 года имеют частичное пересечение с границами земель лесного фонда с местоположением: Пермский край, Верещагинский городской округ, Сивинское лесничество, Верещагинское участковое лесничество (Верещагинское), квартал 47, части выделов 7, 8, 15 (материалы лесоустройства 2004 года).

Заместитель руководителя,  
директор Сивинского лесничества ГКУ Пермского края  
«Управление лесничествами Пермского края»

О.В. Ошмарин









